庸報
YUNG PAO
Affiliated with the Shun Pao of Shanghai
27 Rue du Marechal Foch
TIENTSIN
第貳千五百八十二號
今日本報二張半售洋四分

均可登載　效力宏大　刊費低廉
主任醫師　劉詔忱　醫師　殷壽增
診金五元車費二元

蔣汪發表時局通電
孫科今日飛牯嶺
馮望和平惟具體辦法待商
黃郛定今晚赴贛

【牯嶺二十八日中央社電】蔣介石、汪精衛、黃慕松、顧孟餘、朱家驊、曾仲鳴、唐生智、朱培德等二十八日上午在五十號繼商時局、又汪蔣在牯嶺會商結果、對時局特發表通電、長千餘言、

【南京廿八日專電】中央對察事始終於和平中覓取解決辦法、馮玉祥態度軟化後、汪精衛復派謝貿如持親筆函赴張晤馮、近□廬山會議、察事重心刻已由平移至南京牯嶺間、聞馮近復電汪、據其表示、已有相當覺悟、具體解決辦法、雖尚未成熟、但京張之間確已有諒解、現祇候黃郛赴廬與蔣汪會商後、察局當有重要開展、記者二十八日以牯嶺會議結果及解決察事詢諸行政院政務處長彭學沛、據彭答稱、㈠近迭承新聞界諸同志以牯嶺會議結果相詢、余曾電詢汪院長、頃接復電、謂各種問題在會談未決以前、個人不願表示意見、囑余轉請新聞界諸同志原諒、㈡關於察事、現已決定和平解決云云、

【上海二十八日專電】孫科應蔣委員長急電邀請、二十八日午後四時許由青島返滬、定廿九日晨乘中國航空公司飛機飛九江、轉廬山、會商要公、孫之太夫人仍留青島未同來、孫由贛返滬後、或仍將赴青島稍住、

【北平電話】察事連日消息仍沉悶、政治解決聲浪雖高、但目前尚無事實上之證明、蔣召黃郛赴廬參加會議、對察事將續密商討、而作最後決定、屆時察局或將開展、入察各軍現計有龐炳勛、關麟徵、馮欽哉、孫德荃、王敬玖、何立中等部、仍在待命中、宣化以南辛莊子情形無變化、馮擬調劉桂堂赴宣化增防、尚未見實行、又黃郛日內將乘專車離平、經平漢路南下、由漢轉廬山、于學忠將與黃同行赴贛謁蔣、于定今晨由津來平、出席戰區救濟會常會、聞黃于有定今晚即啓行說、另聞馮忽於前日致電在津之鄧哲熙、對察仍盼於和平中求一解決方法、鄧接電後、即於前日來平、往謁熊斌、報告馮電意旨、熊當赴居仁堂謁何應欽代爲陳述、何乃請熊約鄧至居仁堂會談、何表示當局對察事始終願於和平中謀一適當解決方法、馮既有電表示和平、當可商洽進行、現仍盼馮首先取消抗日同盟軍總司令名義、其餘一切均易商決、並盼鄧電復馮、徵詢意見、鄧謁何後、當晚即電馮、預料昨晚可得復電、另據某方消息、于學忠將中止赴贛、黃郛二三日內可南下、

【香港二十八日專電】汪院長及蔣委員長二十七日電陳濟棠李宗仁、聲明中央無對察用兵意、即其他重大問題、亦決取和平態度、待五全代會解決、請勿信謠言、並婉勸西南諸委、相忍爲國、陳覆電允負責婉勸、並表示西南當努力剿共、

孫桐崗昨日赴廬山謁蔣
前日到南昌受熱烈歡迎
漢市黨部迎孫飛漢

【南京二十八日專電】航空署得南昌電、孫桐崗廿七日午抵南昌、該署派往伴送之可塞四零四號機隨飛抵贛、現兩機均留贛、省垣各界熱烈歡迎、孫桐崗於二十八日晨赴九江轉廬山謁蔣委員長、又據漢電、漢市黨部整委會二十八日電孫桐崗、請駕機蒞漢表演技術、俾民衆瞻仰、

【南昌二十八日專電】飛行家孫桐崗二十八日晨在其寓所語本報記者云、本人即赴廬山謁蔣委員長、擬在廬勾留數日、即返南昌、乘機赴京、並返濟南省親云云、

廬山會議決定
陳其采主蘇
舒石父調民政廳長

【南京廿八日專電】廬山會議對江蘇省府改組問題、聞已決定、內定陳其采爲主席、舒石父調民政廳長、江蘇銀行行長許伯銘任財政廳長、教育廳長照舊、實業廳長人選正在遴選、

豐潤撫寧接收將了
臨榆接收尚待商
專車昨由榆關折回秦皇島
密雲定今日接收

【秦皇島廿八日專電】接收撫寧縣長劉興沛及公安局長、率領保安警察百餘名、於今晨五時抵留守營、下車後、即赴縣接收、殷同偕臨榆縣長尹壽松於上午七時抵榆關、當即與日軍守備隊長落河磋商接收事項、尚無結果、專車旋折回秦皇島、殷同仍留榆關、聞殷俟接收完竣後、將赴長春一行、

【本市消息】省府據報、接收列車昨自昌黎繼續東開、豐潤及灤縣、已分別由縣長張仁蠡及張蓋臣進行接收、並將接收情形呈省備案、此外樂亭昌黎等縣、亦由各該縣長及佐治人員分頭接收中、大致經過尚好、于學忠主席語記者、「接收戰區、恢復行政權、自應積極進行、前途如無大障礙發生、不久當可辦理藏事、遷安因地方秩序較亂、勢須最後接收、現該縣長仍留津候命」、另聞省府頃委任李英爲興隆縣長、計慎行爲都山設治局長、該兩地均跨戰區東路邊界、非一時所可接收、李計二八正式視事、尚須稍延時日、

【北平電話】平北各縣接收事宜、因雨展緩一日、昨已放晴、密雲縣長孫書堂、懷柔縣長許文泉、定今晨五時率各局長保安隊由平乘汽車赴密雲、先接收該縣、事畢、即由日軍官引導再赴懷柔接收、預定今日辦竣、至薊縣遵化、因尚待接洽、何時接收、尚無確息、又日使館柴山武官因密雲日軍鈴木旅團長邀晤、定今晨與孫書堂等同行赴密雲、定午後返平、至東路接收委員殷同、前晨四時率領灤東各縣長由津出發、午前十時抵唐山、日方派員登車檢查、午後二時、殷率兩列車離唐山東下、晚六時抵昌黎、昨晨三時餘、殷同復令接收專車東開、五時抵留守營、六時過北戴河、七時過秦皇島、殷同與劉石蓀晤面、殷同偕臨榆縣長尹壽松赴榆關日兵營、訪日警備隊長落合少佐接洽、聞灤東六縣情形、極爲複雜、除李際春部外、尚有匪軍、遷安方面因距鐵路稍遠、劉正準備接收、該縣縣長魯清晨、已隨殷同前往、灤縣以東沿鐵路附近、尚有日軍未退、預定於我方接收後、即撤往榆關、石友三部九百餘人「昨日尚盤踞秦皇島、如何解決、尚無具體辦法、」遵化平谷兩縣土匪甚多、且駐有日偽軍、準備接收後再行清鄉、又錢宗澤於昨晚七時十五分抵平、據談、關於平榆恢復通車、黃委員長正與日方磋商中、接收既竣後、通車日期當不遠、本人來平係出席明日戰區救濟委員會會議云云、又據某方息、二十七日下午三時、有編餘偽軍一列車、駛抵唐山站、車內突有偽軍二十餘名、下車圖逃、駐站日兵開槍、捕獲七名、餘悉逃匿、當時唐站內外、突聞槍聲如連珠、人心頗爲惶恐、

梁冠英部隊
攻克陡沙河
匪區門戶已被擊破

【漢口二十八日專電】據軍方消息、鄂東劉鎮華部、擊潰偽二十五軍、斃匪師長一名、梁冠英部攻克匪區門戶之陡沙河、陡沙河屬豫省光山縣、萬山之中、夾一小河、形勢險要、

【南昌二十八日專電】蔣委員長行營附設砲兵訓練所、許新爲主任、已令各隊派員來贛受訓練、定八月一日開學、

【漢口廿八日中央社電】軍息、鄂剿匪旅將宣恩以南之洗

飛行家孫桐崗抵京留影

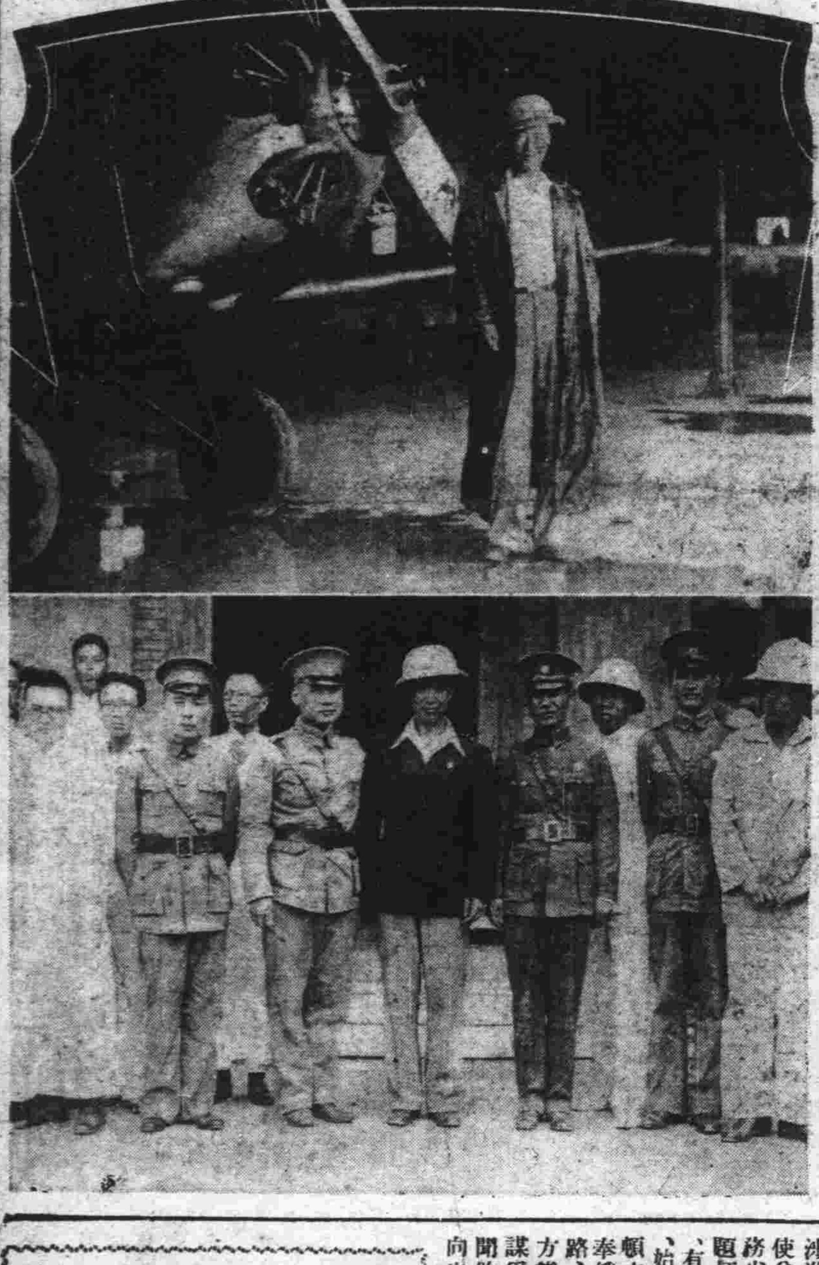

（上）孫氏抵京時及其所駕之飛機情形
（下）航空署在中央飯店歡迎孫氏合影

馬坪諸重鎮克復後、將昔岗旅亦將紅土溪石灰窯等匪巢入窯搗破、斬獲甚衆、徐維武潘善齋兩旅刻正包圍赤匪入本營、鄔陽關要隘即可攻下、殘匪消滅之期即在目前、

劉湘軍集岷江
擴充新軍？
川局仍未許樂觀

【漢口二十八日專電】川事仍未許遽抱樂觀、劉湘主力仍集中岷江一帶、擬積極擴充新軍、勦匪現仍由田頌堯軍當其衝、劉湘部駐成都之廖旅、似頗招友軍及市民反感、劉文輝最近電其駐漢代表、略謂因痛於內戰、振旅移駐岷江右岸、劉湘殊無悔悟云云、

【成都廿八日電】近日新津河上游河水減退、但前綫仍沉寂、各軍均盼劉文輝自己覺悟、部下自動來歸、聞劉文輝擬派某師長來省與劉湘接洽、

鄭桂林叛兵
向望都逃竄
何柱國決派兵助勦
省方將請晉軍夾擊

【本市消息】駐馬廠之鄭桂林部兩次譁變後、鄭本人竟將所餘一千餘人率領離開馬廠、與變兵會合、向任邱縣出發、將縣城佔據、省府接得鄭部佔據任邱縣城之報告後、即電駐紮任邱附近之某團包圍堵截、並以騎兵兩連追蹤前往、已發生接觸、鄭部不支、現已竄往望都完縣一帶、蠡縣高陽等地亦有其零星部隊、鄭本人似亦混跡其中、擬繼續北竄入察、目前除由第一軍步兵兩營騎兵兩連跟蹤追擊外、何柱國亦決派兵一師助勦、俾早日解決、免擾害地方、何昨廿下午四時並至省府謁于主席、商討此事、據聞必要時、將由省方電請晉省軍隊堵截該批叛兵去路、以收夾擊之功、今從馬廠一帶即由何柱國部駐防、又鄭桂林部叛兵潰逃時、因時間倉猝、曾將迫擊砲三尊、砲彈七十餘顆、及麵粉多袋、遺棄馬廠、刻已由省府沒收、

俄態度軟化？
出賣中東路交涉
請內田斡旋打開僵局
日人得了便宜又賣乖

【東京廿八日聯合社電】中東路出售交涉、自七月五日開第五次會議後、雙方即相持對立、迄今已逾旬日、而仍無結果、俄方觀此停頓情形、頗爲焦慮、正在講求交涉進展方策、駐東京蘇俄大使會於昨日午後三時半赴外務省晤外相內田、對東鐵問題打開僵局之關於俄方希望、有所陳述、長談至午後六時始辭去、俄方又慮於交涉停頓中、恐「滿洲國」政府依奉俄協定主旨而實行接收路、於是頗形焦灼、至昨今俄方態度忽顯軟化、現頗似謀妥協條件之成立而奔走中、聞昨日兩氏會見、俄大使會向內田披瀝俄方之衷情、求內田斡旋、而內田即答以「日本無論如何決依既定方針、對此決不出頭干涉」、繼又勸俄方繼續與滿方進行折衝、又乘間復提第二琴平丸事件、

【上海廿八日專電】關於中東路問題、日使署對道勝銀行清理處二次抗議答稱、已呈政府核奪、俄使赴平未返、迄未答覆、

紙幣稅
日內開徵

【上海二十八日專電】此間各銀行二十八日奉財政部令、日內開徵二十一年度紙幣稅、聞滬市可徵三百餘萬元、

張學良談
遊歐印象
側重搜集軍事材料
將由巴黎赴英德

【巴黎二十八日哈瓦斯社電】昨廿下午五時、張學良在此間接見巴黎新聞界代表、張謂、「余遍遊歐洲各主要首都、以求搜集政治及軍事材料、特別注意軍事方面、余搜集關於法國陸海空軍之材料甚多、獲有深刻之印象、中法邦交向來友善、余希望將來更日趨接近、余能在首都小作逗留、甚感欣幸、余同時、將有最良之印象、對法國作誠懇之感激」、又據張學良之隨員談、張在巴黎羅馬或倫敦未定購任何軍器、彼在巴黎時參觀法國航空場夜間飛行及飛機製造廠、將赴英倫柏林、再回此間、轉道至羅馬、再定期返國云云、

【中央社巴黎二十七日路透電】今日張學良對報界談話稱、「余對法國軍事設備之完善、已有深切之了解、中法兩國之關係夙稱親善、將來邦交之鞏固、更不待言、余此行來法之主要目的、爲研究使中法兩國間之交通愈趨迅速云云、」張今日赴法外長彭考之宴、同宴者有宋子文顧維鈞等人、

魯黃河仍猛漲
洛口達最險時期
韓令各縣長駐河堤搶險
張連甲等赴洛視察

【濟南二十八日專電】廿八日魯黃河仍猛漲、洛口漲一公尺五分、水位三十公尺五分、較去歲最高水位只差五分、已入最危險時期、險狀百出、韓復榘電令沿河二十二縣長一律駐河堤七天、督工搶險、河務局長張連甲、濟南市長聞承烈、均一度赴洛口視察、據聞因春廂堅固、或不致有意外、

【濟南二十八日專電】山東黃河水勢暴漲、以致山東各游大受影響、近七日來、河水形勢有增無已、開歷來未有之紀錄、二十七日洛口漲四分、水位爲二十九公尺九寸、較之去年最高水位已相差無幾、實屬危險、除如上游當莊亦漲一寸八分、水位爲五十八公尺三寸三分、下游大馬家漲七分、水位爲十四公尺三寸

宋慶齡宣言
定九月在滬開反帝大會
反對世界戰爭

【上海二十八日專電】反帝大同盟會籌備委員宋慶齡二十八日發表宣言、謂該會準九月間在滬舉行、反對世界戰爭、歡迎世界參加、

袁良談話
主張人死火葬

【北平特訊】平市長袁良昨下午五時招待新聞界、到記者四十餘人、袁表示五點、㈠財政狀況、本月稅收十六七萬、決採用化零爲整之辦法整理之、㈡保存古物、北平建築極佳、保存之法、不在消極的禁止人毀滅、而在積極修理與保護、㈢公安是市政方面最重要的、本人稍有經驗、此次協助鮑局長整理、鮑亦甚努力、至本市穢土、計算每日有一千噸之多、將來擬用兩部機器運除、㈣教育要在道德方面着想、以謀進展、完全採用人材主義、中小學校長及教職員、均要確定資格、保障教育獨立、㈤本人主張人死之後、須用火葬、此事與農業經濟有莫大關係、

孫科太夫人
在青市講演

【青島二十八日專電】孫科母盧太夫人定三十日在青市明星電影院、用粵語講演基督真理、及中山先生家鄉教會情形、

俄大使返京
定今日離津

【本市消息】蘇俄駐華大使鮑戈莫洛夫北來視察、在平就擱多日、日前來津、與該國駐津總副各領、研商今後工作方針及發展商務計劃、並訪晤龔主席于學忠、業經公畢、擬於今日乘津浦車返京、又蘇俄駐平津總領事巴爾闊夫亦將由津赴平、津館決於最近正式辦公、

社論

盧山會議

連日蔣汪等中央要人，在盧山會商，決定本和平建設的原則，實行修明內政，改進軍事，並決定對察事以政治方式解決，盼西南消除誤會，一致對外。同時對於新疆事變，四川善後，亦有縝密的討論。我們認爲這次會議，關係極爲重大。由和平以求建設，更以建設求統一，這是國人普遍的希望，而且是中國當前唯一的出路。

就國內情勢看來，目前乃中國治亂存亡的樞紐，全國上下應努力把住這個機會，精勤奮鬥，以求免於淪亡。中國二十年來，不是根本沒有出路，可惜我們失掉了許多絕好的機會，這是最可痛心的事！民國初年，袁世凱做總統時，南北統一，正是勵精圖治的時機，惜因袁醉心帝制，一念誤國，而失掉了一個大好的機會。以後民十七北伐成功，國人喁喁望治，然而內戰屢起，建設無從，這樣又失掉了一個絕好的機會。到九一八及一二八事變之後，大家似乎在一時的興奮和悲痛中，沈着地應付着國難。當局一再以「長期抗日」，昭示國人，民衆亦在各方面大聲疾呼，共赴國難。

同時，我們有「民族英雄」，「東北健兒」，孤軍抗日，誰能說中國民族是消沈的，是不能奮鬥的呢？真的，假使以這種興奮和振作的精神，能使大家化除私見，精誠團結，有步驟的向前邁進，亦正是一個決定中國民族今後出路的轉點，而這個機會更是關繫中國民族的命運的。但結果怎樣？我們又不能不失望了：熱河失陷以後，大家似已忘掉了淪爲朝鮮第二的東三省，「收復失地」，現在早已談不到了。及日軍進逼平津，在日人威脅下簽訂華北停戰協定以後，大家以爲可以從此苟安一時，因而又忘記了當前的國難。於是各種令人傷痛的事實乃一齊湧現於我們的眼前：如西南的情勢，如四川的內戰，如新疆的事變，尤其爲國人所注目的則爲察哈爾的局面。在這種形勢下，還談得到共赴國難？還談得到收復失地？所以全國中又爲悲觀沉悶的空氣所籠罩！

今盧山會議的結果，倘能確立一個和平建設的方案，一掃國內陰霾愁慘的空氣，剷除目前各種不安的景象，樹立抗日雪恥的根本計劃，集合全國的人才，全民的力量，以修明內政，努力建設，則國事尚大有可爲。不然，亂亡慘禍，即在目前，時機一失，必不再來。甚望各種方面人物，於暫時的地位權力以外，能稍稍留意於民族悠久的歷史上之功罪責任。

經濟會議最後一幕
俄代表警告各國
「經濟戰常引起槍砲戰」
各代表面現失望色

【中央社倫敦二十七日路透電】世界經濟大會散會以前、美代表考克思起向代表與會諸人致詞、首先向英皇致謝其親臨會場舉行開幕禮、繼向英相麥克丹諾致謝其主席大會之勞、最後向英政府致謝其招待之厚誼、英相與英財相皆略致答詞、然後主席以錘擊案、宣佈本屆會期終了、衆乃魚貫而出、大會何時可復開、無人敢逆料之、雖龐萊與考克思爲會議時衝突最烈之兩國代表、皆力言過去數星期之討論、與以前十數月之籌備、並非擲諸虛牝、但多數代表（連荷相柯里恩與英財相張伯倫在內）則抱實事求是之態度、而不掩飾其失望云、出席世界經濟大會之英帝國代表今日簽發一文、表示對於歐達瓦協定的結果之滿意、其不署名於此文者、厥爲南愛自由邦之代表、已將此事呈報南愛政府請示矣、該宣言文重申歐達瓦協定關於提高躉售物價之原則、並謂英帝國應在穩建金融之範圍內、進行卅項政策、直至局勢顯已恢復及地位可穩定時而後已、該宣言文又重言歐達瓦所決定終必恢復國際金本位之政策、並表示將來世界經濟大會必須注意及此之意見、該宣言文末稱英帝國代表承認爲貿易計、謀取帝國各部份間匯價穩固之重要云、

【中央社倫敦二十七日路透電】經濟會議閉幕時、各國代表演說（已摘誌昨報）略誌如下、荷蘭代表柯里恩致辭、其言悲觀、恍若以冷水澆人、謂大會實無理由以自賀其成績、不獨甚使人失望、且亦極爲危險、因希望不遂、轉成松懈、足使局勢愈臻嚴重也、因問大會已否成就任何實踐計劃、想與會諸公未有準備作肯定的答復者、有若干國騎牆觀望、希望不致有加入高稅率與額限競爭之需要、因此正置世界貿易於死地、彼之結論云、大會雖未有顯明之結果、然彼並不過悲觀、各國商業政策在原則上已較前更有轉大之融洽、此即一例也、繼柯氏演說者爲意代表榮格、頗能振發聽衆、彼盛稱上週重大之成就、謂此可達將來國際合作事目的、世界經濟之困難、決非可以零碎化除、如關稅休戰與通貨穩定二者、實一簡單問題、故氏稱管理通貨如不可解之事、富足之國家、大可從事試驗、然後意大利受智慧之指揮、早堅持金本位云、英財相張伯倫則稱大會進步之渺小、殊不能掩其最大之失望、良以關係全世界之恢復若干重大問題、現祇草出大綱、美國情勢不許另作穩定匯兌或恢復國際貨幣標準之企圖、此種經濟情勢之無決議、固足援人、但吾人不歸罪於任何人、惟有靜待較適當時機、重行致力耳、吾人對於已成就者不輕視其價值、貨幣方面已通過有益之議案、而經濟方面亦有極大之發展、不過關於稅則與貿易壁壘之討論亦被妨害貨幣問題進行之阻力所窒碍耳、英國不能接受使日前稅率差異成刻板文章之地位、美國以爲高稅則之國、應首先減稅、此種認識、英國實歡迎之、至於航業津貼事、未有任何決議、渠引爲憾事云、

美法代表演說
態度大可注目
六星期、但議程中各項幾未有成立協定者、殊可扼腕
過去最狂熱的軍備、其危險未必視現在各國間準備經濟戰爭之競爭爲甚

德國家銀行總裁沙赫特稱、大會辛勞工作逾六星期、但議程中各項幾未有成立協定者、殊可扼腕、各委員會最後發出之決議案、僅表示一般意見、而其所擬條陳亦與一九二零年比京大會以還每次國際會議所有者相同、將來國際經濟政策的工作之一、當在使低生活程度之國、與前進之國、程度相等、藉以謀取工作而免失業、德政府今後準備加入國際合作云、美國務卿胡爾稱、各國必須有充分時日以擴大其經濟計劃、庶依照大會議程、在逐漸增進之等級、使各國合作、過去最狂熱的軍備、其危險未必視現在各國間準備經濟戰爭之競爭爲甚、蓋目前經濟戰爭已以極大損害加諸各處人民矣、各國必須進行不極端的經濟政策、而拋棄保護無效率的實業之人爲的策略、各國應先有大規模的國內程序、以應付其商業之凋敝、但國際合作亦屬必要、俾可成立廣大基礎、以樹立穩健的國內經濟結果云、胡爾非雄辯家、故其聲調細弱、英相麥克丹諾適坐其後、以手護耳、潛心聽之、胡爾言將畢時、始揚其聲曰、吾人不願中止、吾人業已開始、仍將進行云、此語清晰、爲全場人士所共聞、胡爾于是、乃以羅斯福總統個人備文送交主席麥克丹諾、對於麥氏爲大會主席之勇氣寬忍耐力、表示真摯景仰、並謂美國今日了解他國難題、較認大會舉行以前更爲明白、渠希望他國以同樣好意精神視察美國志在戰勝異常經濟狀況之政策、渠不認大會失敗、因賴主席之手腕與恒心、較重大之難題將繼續討論也、重新整理以適應空前的經濟狀況之需要、爲人共認、主席可依賴美國對於世界復興之繼續努力、因吾人深信世界經濟大會之繼續必可在許多方面產生實際上良好結果也云、胡爾致詞畢、法財長龐萊繼起發言、目光奕奕、以生動威勢、擁護法國貨幣政策、謂未來協定之基礎、今已奠定、吾人不存過分之樂觀、而能盼望不久當有具體之結果、世界經濟之改造可因獲有效的便利、龐氏並聲明法國維持金本位之決心、謂匯價因投機引起之波動、足礙勞工與投資、今竟不能加以限制、此吾人所特殊扼腕者、吾人深信將來終有一日環境可許幣價之穩定、大會之所以不能獲深遠之進步者、實因各國財政與經濟狀況不同之故、龐氏末謂法代表殊不以經濟的國家主義爲然、並主張當依根據國際貨幣本位、作合理的生產組織、以補救低落之物價云、

蘇俄代表致詞
出以諷刺口吻
結果幾等於零、逆料其結局將重生猛進的經濟國家主義、回憶往昔經濟國家主義戰爭、常引起槍砲戰

蘇俄代表梅斯基演說、出以諷刺口吻、稱會議結果幾等於零、逆料其結局將重生猛進的經濟國家主義、回憶往昔經濟國家主義戰爭、常引起槍砲戰、故警告全世界、星火可以燎原、往往比較小衝突、足以發生武裝戰爭之巨禍、梅氏又痛詆會中未能採用蘇俄提議、一若不需要之養子、又謂雖然即會中最親愛之子息、如何安定貨幣提高物價、減低關稅、發展公共工程等提議、亦皆納諸於冷藏庫、又何怪該養子之見棄、蓋此次會議唯一教訓、即爲世界資本主義制度之矛盾已繼長增高、至於不復有表面妥協之可能、所以經六星期之討論後、決無所得、發起此會者亦不得不遣其代表回國、既無決議、亦未決定續會之期而散、故渠今日演說之全體大會、或將爲經濟會議臨死前之最後握手云、次巴西代表沃禮維拉發言、謂銀協定之成功、實足可賀、並謂渠意所以開始之工作必能繼續云、

英首相閉幕詞
博得全場采聲

大會於下午三點重行開會、最初演說者爲海地國代表叙尼善、主張立卽進行下屆經濟會預備工作、繼由日本代表石井菊次郎登台演說、謂日本誠意願望盡力以助經濟會議之有後成功、表示日本經濟政策其主要之原則有二、㈠卽絕對的無條件採用最惠國條款、㈡卽取銷關稅至少當減低關稅是也、繼乃表示熱烈贊成美國政府最近致大會之公文、該公文主張對於若干要點、應由各代表繼續進行工作、並於經濟會議閉會期、仍隨時互相接洽云、大會旋卽一致通過主幹委員會與貨幣及經濟兩委員會報告、未曾投票、于是主席乃致二十分鐘之休會詞、對于會議未能結果工作而須休假、深表遺恨、並謂諸君決不可誤會、須知此次休會、並非閉會、吾輩希望之實現不過展緩而已、並未付諸東流、蓋卽此次全世界集議一致之事實、已足以給吾輩以希望云、

英相麥克丹諾提出若干決議案、皆未經討論、卽與通過、內有許主幹部在休會時期中有權辦事一案、及貨幣與經濟報告書、英相對于大會未能完成其工作遂卽休會一事、亦表示扼腕、但謂事有未可誤會者、此日爲暫時休會、而非結果、英相又謂大會本身所造成之希望、已創成世界貿易平和之氣象、大會尚須除阻力、庶向繁榮之境前進、而減去吾人現所遭遇之痛苦、吾人最好於此擬解除經濟武裝、而恢復吾人向所已摧殘之繁榮、試問此間各代表有願停止其工作或甘負停止他人工作之責任者、乃吾人始謀非不誠也、迨貨幣困難起、治標協定或解決辦法之籌備、遂莫能進行、大會之完全事業、遂亦未能繼續、各委員會雖照常辦事、但休會實不可免、渠云、此時敢勸各國代表向其政府忠實報告其在此所得之見聞與經驗、庶可復來而使大會卒底於成、此次吾人議及貨幣難題、致使起初甚有希望之會務、竟告停頓、卽此一事、已予吾人以有價值的教訓、卽某國際經濟事實如未先有認識則結果終難美滿也、吾人必先知稅則限額等之眞相、然後始可決定辦法、此乃休會時期中最重要工作之一也云、

英相繼言及旣成立一致的方案、以增高物價之困難、但謂此難題之討論或可促成大規模之國際行動、而予世人以一般的指導、旣日此種政策、嘗於科學方法中行之、則將有增進物價之利益、換言之、卽鼓起銷費人是也、關於國際債務問題、不幸吾人現尚未能有何行動、吾人對於此事必須繼續辦理、如債權國不準備接受貨物以抵付債欵、則債欵莫能頒繳、同時吾人必須設法、使黃金國所有之資財得以流通、而重行補充、在比較士資財不充的國家所需以造成其地位之準備金、供求適應之問題、亦極有潛害的危險、但此爲出產國與各國代表齊集一堂時所可解決之事件、故渠希望各委員會不久將再從事準備切實條陳、以便大會復開時之考慮、今日報告書所載者僅爲三星期來各委員會之奮勇工作、而吾人希望今後障礙銷滅時定可得有價值的結果、設用金國用銀國用元國等、各願維持其通幣而禁止投機、則各國間儘有調和之道、至於經濟方面協定、亦僅爲時間與研究事件、現所需者無非已提出的各種建議之密切研究、及外交家調和異見以製成可實施的結論之勢力耳、

麥氏於是宣稱、吾人之延會、非因失敗或沮喪所致、實因各委會諸君較長之時間繼續其討論、故諸君將命主幹部仍具活動的生命、且爲使此活動益復有力計、以主席一人及各委員會報告員組成之、余不能限定時日、因工作之重要部份殊爲複雜、相反之意見與夫一切建議、必須加以研究也、惟吾人均同一觀念、卽目前之狀況、如失業破產不平衡之預算案、未發展之利源等、皆須竭人類之精神與政府之能力以解決是也、吾人不能實行所不可能者、但吾人深憂有一園地、尚未經耕耘、余今與諸君珍重道別、深信不出數月、余將復歡迎諸君於此云云、麥氏最後之演詞歷半小時始已、語畢、會衆皆報以采聲、於是美代表考克斯提出決議案、對英皇舉行閉幕禮及英相苦心孤詣指導大會工作表示感謝、考克斯又動議申謝英政府渥遇各國代表團之盛意、意代表起而贊助之、法代表亦熱切表示附議、於是全體代表一齊起立、以示同意、嗣麥氏與張伯倫相繼致詞答謝、大會休會時、時爲四時三十八分、

平大學潮
高中又有曙光

【北平特訊】平大校長徐誦明、自日前發表教部覆函、對高中逐年結束不允許後、同時並聲稱現值平大招考在際、辭職事將從緩履行、高中教職員及同學等、當時均甚憤慨、徐誦明於昨日下午再召見該校護校會代表、及該校事務教務訓育三主任、對前日之表示、加以否認、仍主力爭逐年結束、至七月底如教部仍無圓滿答覆、則決赴京一行、謀最後之決定、如教部仍不允許、當卽在京辭職、代表等至此、認爲萬般波折中之高中、又呈一綫曙光、關於藝院問題、昨日代表謁嚴智開未果、護院團對職員工作加緊肝衡交代、實與護院原則相反、昨特致函請勿辦學之宣言、今日可發表、平市黨部、至女院驅顧問題、該院同學聯昨亦開會、決援助高中、

鐵部定期舉行全國聯運會議

【南京二十八日專電】鐵道部定九月一日在部舉行全國聯運會議及聯運會計會議、討論首都輪渡通車事前佈置及通車後聯運辦法諸問題、據鐵道部最近統計全國已成鐵路之里程總數、幹支綫共長一萬三千一百二十五公里又一百九十五公尺、九一八事變後、東北各省鐵路被日僞把持者、計長四千四百三十五公里、北寧綫關外一段尚未計在內、

戰區救濟會
今日商辦急賑

【北平特訊】華北戰區救濟委員會定於今日上午十一時假政整會之會議廳內舉行第二次會議、對急賑農賑等項事宜之進行上、有所討論、

平綏線山洪發
客車暫停

【北平電話】平綏鐵路沿綫山洪暴發、所有客車昨日起被阻不得進、一律停駛、平包通車昨停開一次、

滬續檢古物

【上海廿八日專電】存滬故宮古物二十八日繼續檢驗、無損失、當加封妥藏、定二十九日開會、商討檢視結果、至晾曬勢將作罷、

孫殿英到包頭

【北平特訊】四十一軍軍長孫殿英瘧疾業已痊愈、於二十六日由綏遠登車西去、當於二十七日下午到達包頭、

安慶輪未脫險

【上海二十八日專電】安慶輪二十八日未脫險、客貨均已起出運滬、太古公司續派黃浦輪開往視察、

戴戟返滬
謂將抽暇北遊

【上海廿八日中央社電】戴戟二十八日晨返滬、據談、此次赴贛謁蔣委員長、奉諭調任新職、並囑早日赴閩、警備部存廢問題、謁蔣時並未談及、余意淞滬在國防上爲重要之區、該部有存在之必要、至於繼任人選、目前尚未決定、蔣曾面囑暫由張參謀長代理、諒正式人選不日卽可發表、余現已囑趕辦移交、惟並非辦結束、移交後擬抽暇作北遊、再赴閩履新、又外傳張襄調任福州市長說不確云云、

張羣宴陳立夫

【漢口廿八日中央社電】中委陳立夫二十八日上午在旅社接見各黨委、指示黨務、定二十九日上午九時出席市黨部召集之黨員大會、向全市黨員訓話、下午二時渡江赴地方政務研究會演講、預定四時半返漢、至漢口中學、應漢市學生學術研究會之請、作學術講演、下午七時鄂主席張羣及全體委員暨各省銀行宴陳、曹浩森何成濬將聯文等作陪、

津海關招標承購充公物品廣告

茲有人造絲七十八担[illegible]一百九十六担公開標賣凡欲購者須將標價開明封固並於函面註明投標字樣逕送本關監察課收啟投標限期訂至本月二十九日正午十二鐘爲止如有詢問事件可向監察課接洽再本關如認所投最高之標價爲不合時有權暫不售賣特此通告
中華民國二十二年七月二十七日

緊要啓事

敝人以積德堂名義租有浙江興業銀行第一四三號保管箱一只向用銅質陽文篆字任藏岐印四字圖章開箱茲因該項鑰匙一一六三號正副兩柄及開箱圖章均於七月二十一日全部遺失除已在天津益世報登載啓事外茲再向浙江興業銀行照章填具鑰匙印章同時遺失書并更換新印鑑同時並邀請永盛銀號妥實担保證明該箱確係本人所租并遺失印章鑰匙情事屬實倘將來如有一切糾葛發生統由保人担負一切責任爲此特再登大公報庸報切實聲明至遺失之該項印章鑰匙無論落於何人之手概行作廢無效
任應岐又啓

收買北票煤礦公司股票

天津新華信託儲蓄銀行啓事

茲受顧客委託收買北票煤礦公司股票如有願售者請於八月十日以前來敝行面洽
敝行地址　法租界中街
電話　三二四二五　三○八四一　三○三二七　三○三二一

律師郭定森張士駿通告

茲因曹福興堂曹李漢芝曹其耀共同委任清理該堂所有財產及一切債務凡對於該堂有債權者務請提出證明文件儘於本年八月十五日以前逕交本清理處審查以便清理如未經本清理處審定無論何人私自以任何名義處分曹氏財產抵債者敝當事人概不承認特此通告
郭定森　張士駿　事務所　法租界三十號路門牌卅一號　特二別區向陽里門牌二號

啓新洋灰公司興業債票本屆全數償清廣告

本公司興業債票除歷年照章還本付息外截至本年僅欠債本十三萬八千八百元其號碼爲亨乾 13 26 36 46 59 75 79 91 96 經本屆股東會議決於本年八月底一次還清凡持上項債票其號碼末尾兩字與上開各號碼相同者統爲得籤之票請於本年八月三十一日持同原票息票至本公司收取本息再按原定章程歷次得籤之票逾三年不向本公司收取債本者該票卽行作廢合併聲明此啓

醫士佟蔭南留津廣告

中國醫學失傳久矣求有洞悉醫學之淵源參通氣運能以流年之五行生尅預知是年多染何病應以何藥救之無不起死回生者惟昌黎佟君蔭南一人佟君得歷世醫學眞傳幼耽書史凡河洛之變以及五運六氣之推衍罔弗洞澈精微尤擅長針法因之應聘滬津寓英租界四十七號路泰來里四十四號吳宅診病手奏效活人無算洵國手也刻鄙友人會良非淺鮮望抱恙諸同胞愼勿交臂失之
介紹人　李直繩　常玉齋　趙恒光　蘇企由　張耀岑　張月波　袁行南　趙紫宸　谷子楊　舒季達　胡葆生　趙程九　常正國　袁霖普　李培之　劉睿卿　吳芷觀　趙仙舫　仝啓

教育部首先審定
新生活小學教科書
正式課程標準頒行後第一套適用的教科用書
特創教學做法
在一般教授書中別樹巨幟●便利●新穎●教者滿意●學者歡迎●開學前全部出齊
樣本備索
大東書局出版

吐血　痢疾婦嬰專科　周文郁
精治各種血症寓東門二道牌坊午間門診下午出診電話二局三一八八
特製佑坤肥嬰止血散丸

新到書籍
—注意下列書目每日更換—

✿俄國文學史　韓特析譯　定價一元八角
本書原作者是俄國大思想家克羅泡特金在美國波斯頓市羅威爾學院的八次講演的集合物。作者學識深厚，在此書中，旁證博引，已足令人吃驚。近些年來中國的文壇，無疑地是被籠罩在俄國文學影響之下，此書就是應着這種迫切的需要而產生的。

✿法國文學史　徐霞村編　定價一元
本書惟一特點就是一方面除去偏見，一方面仍能不失嚴格的批評。自中世紀至廿世紀的初期的一切戲劇，詩歌，小說，散文，都有精詳的敘述。

庸報營業部出售

德臣氏專門包戒鴉片嗎啡金丹白面……法根本戒除十二小時斷癮……

……天津庸報北平分社

美國總動員
致力復興運動
無綫電播音飛機散傳單
農民收入已增加

【中央社華盛頓二十七日路透電】今日報紙與無綫電播音及街頭巷尾之演說，均一致開始努力復興大運動。飛機則在每州發散空白之紙單一億張與僱主。如有願單獨增加僱員薪金及減少工作時間者，可在其上簽字。全國貼有廣告，招募人民參加復興運動。同時據的策羅地之消息，雪佛蘭汽車廠已增加其僱員四萬人之薪金，每小時增百分之十五。紐約州長理門爲謀與羅斯福總統之進行程序合作起見，已請州議會暫時將反托辣斯之法案廢止。據非官方之統計，因穀價增加之結果。六月份農人之現金收入，已較去年同月增加百分之卅七。實業復興行政處，最初所接之消息，爲國人對於羅斯福總統籲請僱主增加工資減少工時之舉響應者甚衆。今日正午之前，沃里貢州波特蘭已有僱主簽定合同一百五十份，舊金山傳來消息，簽字者共有三千五百起，聖路易一百九十三起。

武昌掘金案
悶葫蘆打破
新窖開掘並無金寶
黃岡又發現劉長毛金窖

【漢口二十二日通信】武昌孔庚宅窖金，前被鄰居彭幼南越界盜掘，引起重大糾紛，審查委員會全體委員查勘窖地，復掘出錠銀碎銀二千兩，並發現新窖，當時孔庚對於所有權問題，曾與審查委員發生爭執，全體委員憤而總辭，請警備司令部另選委員接替，昨會通信詳告，續採得審委原呈，略謂「委員等遵奉鈞部訓令，組織掘金審查委員會，經於本月十二日成立，着手進行，所有經過情形，迭經面報在案，現在進行前途，發生窒礙，委員等能力薄弱，不能勝任，經開會議決，全體總辭職，紀錄在卷，理合具文呈請鑒核，准予另選委員接替，實爲公便」，所謂發生窒礙，殆指孔氏阻止發掘而言，蓋孔堅持所有權，而審查委員則爭發現權，各不相下，遂成僵局，惟孔雖有所有權之爭，仍係屬於主持分配爲公益之用，非欲私爲己有，審查委員係各機關團體推派，亦決無分肥之心，以故雖有意見，尚易解釋，二十日警部指令全體審委慰留，孔庚同時登啟事於各報，聲明並未更變原來主張，審查委員乃又宣告復職，並決於二十一日掘發新窖，孔亦表示贊成，是日下午二時審委俞菊身等及公安局第四分局周局長率領警士數名，前往窖地，飭工發掘，孔並邀警備部參謀長金巨堂親臨監視以昭慎重，不料開掘後，所謂新窖也者，絕無金銀財寶之屬，唯有磚石縱橫，泥土堆積而已，審查委員會以此悶葫蘆業已打破，無再行研究之必要，特請警備部、公安局，立將監守軍警撤回，一面會商決定仍本原定計劃，嚴密審查彭幼南盜掘問題，聞該會對此，本已搜有證據甚多，因發現新窖，致枝節橫生，現已定於二十四日再開審查會議，即可決定辦法，該案結束，爲期當不遠也，又在孔宅掘窖糾紛重疊之際，黃岡縣揚鷹嶺劉家卜灣又有掘獲窖金之事，所掘之物，計赤金十二斤，亦爲劉長毛（劉維楨）所藏，蓋劉原籍黃岡，僑寓武昌，兩處窖藏，均甚多，兩處金窖同時發現，洵屬奇事，黃岡金窖之發掘者，係劉族孫劉天才，

實業部籌設
造紙廠計劃
開辦費預定五百萬
各項用途分配就緒

【南京廿八日專電】實部擬籌設之造紙廠，已計劃就緒，開辦費預定五百萬元，用途㈠造紙及製漿廠機器總價二百三十萬，轉運保險裝置等費在內，㈡水電力廠全部建築費二百萬，包括四合土水壩基活動鋼壩，及電線廠屋等，㈢紙及紙漿基地房屋烟囱濾水池等三十四萬，㈣溫州堆棧三萬，㈤駛行溫溪溫州間小拖輪一隻，三萬，㈥流動資金三十萬，可製造新聞紙三十五噸，每年以三百三十日計，可出新聞紙一萬一千五百五十噸，計劃如此，惟開辦費尚待籌措，

魯煤業界謀自救
實行產銷合作
合作機關基金定爲八十萬元
訂立公約卅八條
（下）

第十條：因市塲殊特情形，對某礦分配量，有特別須令增加，或減少產額時，比原定分配量，供給增多之礦，應按其增加額支付增額報償於合作公司，其比原定分配量供給減少之礦，亦得按其減少額，向合作公司，收受減額津貼。前項增額報償，及減額津貼，每噸若干，應於每年度之初，由評議會議定其標準。

第十一條：合作公司，應就每年銷受情形，推算次年度產額之增減率，以報告於評議會，由評議會審議計算各礦之分配量，提出同業全會決定之。

第十二條：各礦交煤之後，應由合作公司照協定之交煤價格，付給煤價。但每噸應扣除營業費用二角，每五日清算一次。

第十三條：前條各種煤標準價格之規定，應由評議會審議後，提交同業全會決定之。

第十四條：合作公司，得視市塲需要情形，將各種煤炭混合販賣，所有損益，歸公司担負。第二欵：實品價格之規定。

第十五條：各礦產煤，應由煤質檢定委員，按其分析之標準成分及用途，檢定其等級列表公佈。

第十六條：評議會按照等級表核定各種煤炭之標準價值，提交同業全會議決公佈

第十七條：前條煤質等級表及標準價值，得逐年更訂。以期適應各礦掘進狀況，爲適合品位之昇降。

第十八條：同業全會，依據評議會之標準價值，協定各礦交煤價格，爲合作公司支付煤價之標準。

第十九條：各礦對其煤質檢定之等次，負忠實維護之責任。如檢收煤斤時，發見多量混雜物，或故意摻和次煤，或抽檢所交煤質之成分，內含有灰分，超過原定標準成分者，均應按照另定之細則酌扣煤價。

第二十條：檢定煤質，應以四分法採取煤樣，每種煤以五次平均爲率。第三欵：營業。

第二十一條：凡合作礦產煤統以合作公司，爲其販賣之機關。所有對外銷售，均委用合作公司一手經理。

第二十二條：合作公司由各煤礦商，聯合出資，依照股分有限公司之組織，定名爲山東煤業合資有限公司。額定資本爲八十萬元。分爲八千股，每股一百元。全部收足於公約成立之一個月內，組織成立開始營業。所有習慣上之押堆、及有委託販賣權者，均視爲與該礦同格

第二十三條：已發股數，超過實交煤量者，此項餘股得移轉於公司指定之人。

第二十四條：合作公司，除前條所受資本外，得與銀團間訂立長期，供給營運資金之契約。

第二十五條：因合作營業，得所獲之一切獎勵待遇，均歸合作公司享有之。第四欵：組織。

第二十六條：本合作以同業全會爲最高之機關。每年度開常會一次，於每營業年度往返後之二個月以內，由監理委員召集之。議定左列事項：㈠承任監理委員之人選㈡推選評議員，煤率審查委員，煤質檢定委員。㈢決定次年度產煤量。㈣決定各礦採煤分配量。㈤協定各礦之煤價格。㈥關於合作同業進退之審查。㈦關於其他一切公約事項。

第二十七條：監理委員無定額，凡年產營業煤額，不問其爲「獨一礦」，或數礦連合，均得達十萬噸者，推選一人。在十萬噸以上者，每滿十萬噸，遞次加推。推定之後，報告同業全會承認之。監理委員內互推三人爲常務委員，協同處理本公約之規定之各種事務。

第二十八條：設評議會爲合作業務之審議諮詢機關。評議員定額九人，由同業全會推選之。

第二十九條：設產煤率審查委員會，審查各礦產量以爲協定分配量之助額。設委員七人，由同業全會推選之

第三十條：設煤質檢定委員會，爲檢驗合同，作業煤質之機關，委員額定七人，由監理委員會遴選有經驗學識者聘任之。

第三十一條：以上各條之職員，均得互相兼任，其組織規程另定之。第五欵：會計。

第三十二條：以每年一月一日至十二月三十一日，爲營業會計年度。監理委員會，應於年度經過一個月內，制作決算書，提交定期同業全會審核之。

第三十三條：因同業合作公約之滿期，或其他原因而解散時所有基金，應按照上年度產煤分配量平均分配之。有其他資產時亦同。

第三十四條：關於會計之出納保管，預算決算等，細則另定之。第六欵：監督。

第三十五條：同業全會，公推信譽素著者，爲合作公司之監事，並令兼任監理委員會之常務委員。俾以監督本會作業務，及指導進行之權能。

第三十六條：同業中有違反本公約者，應按其情節之輕重，逐項規定罰欵及貼費辦法，應用合作公司之幹事執行之。

第三十七條：加入合作公約之同業，與本合作，或其他機關間，對於本年約之解釋或煤炭分配量標準價格等有爭議時，應由雙方各先選定一公斷人，再由被選之二公斷人，更推一公斷人，爲裁判長，以公斷方式裁決之。第七欵：附則：

第三十八條：暫定合作公約之期限爲自成立之日起，十年期限滿了前一年無變更之要求者，得遞次按年繼續之。（完）

津日領將易人

【東京廿八日電通社電】內田外相決於九月內任谷亞細亞局長爲駐滿大使館參事官，而以駐日總領事桑島爲其繼任者，其所遺駐津日總領事一職，則由駐滿大使館一等書記官栗原正氏接充，此外並另調曾任日內瓦充任松岡洋右氏秘書現任駐意大使館一等書記官吉澤清次郎氏爲駐滿大使館一等書記官，該氏已於二十六日渡滿

陳銘樞即赴閩
陳濟棠反對粵召五全會

【香港二十八日專電】陳濟棠反對在粵召開五全大會，擴大組織亦成泡影，楊德昭乘俄皇后輪北上，携有陳濟棠親筆函，將謁蔣汪，陳銘樞擬日內赴閩，陳濟棠召集海軍將領會議，討論海防江防各要塞分配辦法，

九小島是否爲
西沙羣島？
我外部正澈查真相

【南京廿八日專電】外交部對法國佔南洋九小島刻在愼密調查中，並與有關係機關澈查真相，如法果侵我主權，當提出嚴重抗議，外傳該九小島即爲西沙羣島，現尚未證實，

【南京二十八日專電】據海軍部息，即爲西沙羣島，舊名七洲洋，位於崖縣之東南海中，距海岸一百三十五餘里，大小約十餘島，素由廣東崖縣管轄，該部現爲調查被佔各島實際情形，決派較大軍艦數艘駛赴實地調查。

【東京二十八日電通社電】據駐法長岡大使致外務省報告，法政府已於二十四日向該大使通告取得華南九小島，惟外務省方面以該島在先即住有日人，故擬於調查各種情形後，再事答覆，

魯鄉師會議
已圓滿閉幕

【濟南二十八日專電】魯教廳爲改進全省鄉村師範教育起見，特召全省各鄉師校長來廳會議，自本月二十一日起迄二十七日止，前後共開會九次，關於訓練及鄉村活動諸問題，均有詳細之討論，二十七日下午三時閉幕，各鄉師校長，均擬於日內赶回原校，至二十七日上午討論事項，由顧執中主席，議決令各鄉師校長擬本年半年內「擬具教材綱要」，呈請教育廳審核，於明年上半年由教育

德國汽車競賽
壯哉國社黨員
斷臂行車！
中途覆車斷右臂
懸臂胸前仍挺進

【柏林二十六日特電】日昨開始之全德邊境一千三百英里汽車競賽，今已入於最艱難之一節，即夜中行車，並惟至今預賽五百人中，並無事故發生，行程在經巴勃郎司感克之後，經過於山林道途崎嶇之境，晨間復遇大霧，致前驅者行抵可洛尼時，已較預定鐘點遲半小時之譜，再則此次競賽，復見驚人之事一件，即國社黨挺進隊機車組隊員名迭德麥者，乘帝國牌汽車出發，中途不愼，車覆，迭德麥受傷，右臂折斷。但迭不願中途而廢，乃倩人縛其右臂，懸諸胸前，仍繼續前進。迨至柏林時，爲競賽會主持者，強迫將彼送入醫院，然已忍痛行八十六英里之遠。說者謂此足證挺進隊員之忍苦耐勞，而忠於所事云。至於此次組織汽車競賽之目的，則爲德國當局擬築汽車道三千英里，故特發起競賽，以測驗何種汽車，最適宜於長途旅行。

英國妙齡女郎
造忍飢之紀錄

【倫敦二十七日特電】利物浦有一二十一歲之女子，欲造一忍飢之新紀錄，決計不食四十五日。現已歷四十四日，彼居於一玻璃屋中，祇設一榻一椅一罩扇，其體重已減四十二磅。若四十五日圓滿，可得英金百鎊之獎賞。同時格拉斯哥及愛丁堡等地之名醫現均提倡不食治病法。最近彼等開會，通過一決議案，主張於公立醫院內設置不食治病專部。

導淮入海
工程費籌撥中

【南京二十八日專電】導淮委員長會導淮入海計劃，第一期工程費三千四百二十六萬元，該會正積極籌撥，以便實施，

南昌九江牯嶺
長途電話價目

【南京二十八日專電】交通部以南昌九江牯嶺長途電話已於十九日完成通話，特規定營業價目，南昌九江蓮花洞爲一元，南昌牯嶺一元二角，二十八日已令南昌及九江電話局遵照，

地方教育設施
應發展鄉村教育

【南京二十八日專電】教育部令各省市教育廳局自本年度始對地方教育設施及經費之籌劃須力謀鄉村教育之改進與發展，並將辦理情形於十月前報核，又令各省市教育廳局，凡高中畢業會考生復試，於國文英文算術物理化學五科以外科目內，有一科不及格者，姑准由廳核發證明書，先行投考專科以上學校，錄取後作爲試讀生，

僑胞新發明
自行車夜行燈

【南京二十八日專電】華僑劉眞信供職檀香山電話公司電學技師，近發明自由車夜行燈，在車頭裝小燈一盞，使發電射光，可照見駕者號及距離相當里度，

男女理髮匠
開始飯碗戰

【廣州二十七日專電】廣州市男理髮匠，以女理髮匠搶奪工作，特請市府取締，女工現亦向各婦女團體請求援助，

聖衫
德國展覽盛典

【特里維斯廿七日特電】昔耶穌生前所衣之衫一襲，昔時羅馬兵士曾擲骰以得之，後爲德國最古之特羅維斯天主教堂所有，已歷數百年於茲，號曰聖衫。每五十年出展一次，禮節隆重。今日適逢其期，副總理巴本與許多大員，均往與禮。禮畢，衆皆向之膜拜，四方人士特來瞻禮者，第一日不下四萬人。

日本驅逐
美著作家

【東京二十八日特電】美人休士，爲左傾著作家。現由日當道諭令出境，指其有在蘇俄共產黨與日本赤化份子間從事聯絡之行爲。

澳飛行家奧林
環飛世界受挫
抵愛爾蘭時機身翻落

【中央社倫敦二十七日路透電】澳飛行家奧林及其同伴二人在企圖環飛世界之壯舉中，又遇折挫，當今晨彼等所駕駛之飛機抵愛爾蘭之馬諾克時，突遭傾覆，致傷及旁觀者數人，內有二人傷勢頗重，奧林等欲飛越大西洋至紐芬蘭，但現以機翼受損，須留數日以資修理，彼等由澳飛英，欲圖創成英澳間之飛行紀錄，但以途中跌滯一次，及屢遇不幸之事，故此種企圖，已完全無望，

讀者來信

報紙原是社會公器、吾人忝爲民衆喉舌，茲願竭誠歡迎諸君需要，謹以寶貴篇幅，刊布讀者投函，願諸君評述最新之事實，申說真摯之意見，凡事涉社會公益及有關人羣公道者，苟爲法令所許公開，一律樂爲登布於此。

馬路上擴音機聲的囂雜

庸報主筆大鑒、擴音器自從這種東西被商店利用作廣告，盛行於津市後，每當夕陽西下、各商店就都各開放送唱片、他的門口，擠滿了一羣一羣的聽衆，如果是開放了一片兩片名伶們得意的唱片，坐車者停輪，行路者止步，愈來愈衆，我記得早兩個多月，地方當局曾有個時期間，禁止各商號開放各種音樂的明令，怎麼沒有幾個月工夫，裝置擴音器的商號反爾一天比一天多了起來，這莫非塘沽簽字以後，就算國難已經過去了嗎，眞是令人莫測高深，

瀟湘，二十八日，

對孫桐崗長飛返國的感奮

庸報主筆大鑒，在國難嚴重時期，所最需要的，是膽有勇氣而能冒險進取的青年，近來我國一般青年的腦筋中，也不免充塞着做官發財的思想，其能不避艱險奮勇猛進的，很居少數，因此立志學習航空者，比較上更是少數中之少數，這分明是認爲航空事業，含有危險性，未敢輕於嘗試，如今鄙人閱貴報載孫桐崗君「一飛沖天，全國聽響」，這一種勇敢冒險的精神，很足以引起一般青年的觀感，我們很希望孫君繼續努力，爲國中青年，樹立模範，爲航空前途，開闢新路，

李維柏，二十八日，

「必也使無訟乎？」

庸報主筆大鑒，每閱報見社會新聞訟案滿目，訟則終凶，這是人人知道的，然而鄉里間，時常因鼠牙雀角的細故，輒致涉訟經年，甚或睚眦口角，亦必訴訟公庭，其眞好訟成性乎，蓋自有其原因者在，社會上之流氓，首推架訟，事本細微，必挑撥擴大之，至雙方已各趨極端，則極力慫恿，迫以情勢，恫以利害，鄉民安得不入其彀中，迨一經成訟，勝則勒索無端，負則置身事外，底致欲罷不能，兩敗俱傷，從政者若都以「必也使無訟乎」爲懷，那末，必欲使無訟 先要清理根源才好，

威伯，二十六日，

天津法租界泰康商場二層樓 北平勸業場二樓 前門外分號 永德藥房 洽接
優待 [illegible] 本科 百餘種並發售本科及特科講義（詳章函索即寄） 特科 [illegible] 本校施送救急藥水每人限一瓶不取分文
地址 宜外鐵老鸛廟六號 電話南局三七五三

隆記商行
第十一期第十二期
高亭唱片到津
△馬連良關府 △王少樓四郎探母 △雪艷琴合唱能仁寺 △雲笑天探母坐宮 △老倭瓜呂蒙正教學 △文金舫馬寡婦開店 歌舞片△王人美恭賀新禧安眠不自由的花淡白梅花△白虹回憶逍遙調山中美人夜半的私話開始的一吻△黎莉莉得勝凱歌歸關外高歌
新到唱機數百種電力發音電力發動新式手提式樣新穎價值特廉
總行 天津法租界泰康商場南門 電話二三八五五
分行 北平王府井大街市場大門 東一八四九

△久已馳名全國襪廠界之！
海京縫襪頭機
襪身織成後，其襪頭部份，仍屬開襪廠，須加以縫合，方能成爲完全之品，既從前襪廠，且不能平滑一律，概用手工縫合，該機較手工快慢十倍，管理簡易，婦孺都解祇須學習三數日足矣。
每日十小時能縫襪頭三十打至四十打 本行負責教授一切
電力人力均可
（印有樣本，函索即寄）
上海北京路一五六號 天津英租界十一號路
海京洋行

本報長篇名著小說
描寫現代女學生私生活
浪漫詼諧戀愛淋漓盡致

本報日前逐日登載的「弦外餘音」、是小說家李薰風先生一部有力的作品，全書以描寫現代女學生生活爲題材，並穿插了官僚戀愛女學生的種種的場面、描寫的手法、是以現代女學生生活的各方面爲經，以官僚在滿足性感上戀愛女學生的行徑爲緯，而構成了這部具有充分暴露性的長篇小說，其中所描寫之女學生包括體育界、文學界、及音樂界，都是在現生活下，展開了各樣的姿態，如縱情的浪漫、苦悶的徬徨、變態的戀愛，還有生活壓迫下的轉變，至於官僚在戀愛女學生時所用卑鄙的欺騙的手段，和他們日常的齷齪的生活，更是刻劃入微，在諷刺上盡了小說的功用，總之，本書不論在題材上，或是描寫技術上，都是相當成功的，這部有力的作品，現爲讀者的要求，已經排印成書，加新標點，全書四十四萬字，共十回，封面爲四色套板，印刷裝潢，均極美觀，八月初即可出書，現售預約，請速至本館營業部訂閱，
精裝一大厚冊 定價一元四角 預約每冊大洋八角 外埠訂購郵費加一
預約定七月三十一日截止購請從速
天津庸報社出版部啟
八月初書出先售預約

西班牙與蘇俄 正式恢復邦交

西外長並向蘇俄外長表示 準備開始商約談判

【馬德里二十八日哈瓦斯社電】昨日西班牙內閣會議時、議決正式承認蘇俄、

【馬德里二十八日哈瓦斯社電】西班牙承認蘇俄總統之令簽字後、外長羅斯茜斯正式通知俄外長、同時表示西班牙準備、即刻開始談判成立商約、

諾桑條約 簽字十週紀念

土國外交史上無上光榮 各報刊登慶祝論文

【安戈拉二十六日電】諾桑條約簽約已屆十週、土耳其已獲其所要求一切、此爲昨日土國各報社論之命題、某報乘此佳日、登載土耳其各要員之譯片、總統凱末爾宣稱、諾桑條約實打破數百年來對土之強權、該約實爲土耳其外交歷史上無上之勝利、總理伊士美會手簽該約、僞稱、諾桑條約實爲土耳其國家復蘇之第一紀念石、吾人成此偉績之榮耀、永不消滅、陸軍參謀總長費西上將稱、諾桑條約爲迭於大勝利基石上之凱旋與解放之大紀念物、外長魯希狄著有一文、極言此勝利之重要、謂在土耳其歷史上實無其匹、

巴玻糾紛 解決無期

南美調查團未成立

【阿根廷首都二十八日哈瓦斯社電】由巴西首都傳來消息、巴西前擬將查谷區糾紛案、由國聯所委之調查委員會取消、改由南美組織一調查團、包括阿根廷、巴西、智利及秘魯調解之、聞現已將此意打消、用此倡議、未得各國之同意、尤以阿根廷自起初即反對云、

芬蘭參加 不侵犯公約

【莫斯科二十七日塔斯社電】芬蘭政府對於七月三日

一氏簽署於倫敦記芬蘭加入之議定書上云

「北庫頁島 ——發現油田」

【列寧格勒二十五日塔斯社電】此間煤油研究所接得一函件、稱在庫頁島之北部、已發現煤油礦、此事乃由地質學家梭羅維夫在亞歷山特羅夫司克附近所發見、彼在該地見有水煤氣噴出、表示有煤油礦之存在、以前僅知該島東部存有油礦云、

美國投機熱 加深經濟危機

蘇俄報紙觀測

【莫斯科二十五日塔斯社電】共產黨言論機關眞理報今日關於紐約證券交易之暢盛成交、載一社論、謂足爲最近美國經濟生活特性之投機熱狂、現已趨近其自然而又必然之結束、該報力稱、近日多方屬目之美國生產之改進、純係投機性質、騰貴之物價、全由證券交易投機業家所釀成、所謂商業之復活、初無眞正之基礎也、最近棉麥價格之跌落、足爲美資產階級農業計劃之當頭棒喝、以若輩整個之政策、現乃建基於農產品價格之提高、該報結論謂「證券交易之異常運動、足以證明資產階級所孜孜於脫出經濟危機者、其結果適足使危機加深、此後、由斷而向美國經濟紛擾之益形尖銳之一般趨向、則曾示稍變也」

德國奸淫者 懲治妙法

割去生殖腺

【漢堡二十八日哈瓦斯社電】此間當局下令所有奸淫之犯人、皆應送至拘留所、將生殖腺割去、後再放出、以防再作同樣之罪犯、

蘇聯X光線研究所 十五週紀念

已刊行六百餘種著作 治療病症成績極佳

【列寧格勒塔斯社通訊】列寧格勒之X光綫學研究所已在慶祝其十五週年紀念、在一九一七年以前、俄國不知有X光綫學一門、而自蘇聯成立此研究所後、對於歐西諸國X光綫學之發展、已引起重大之影響、該所用X光綫治療病症之成績、已經過國聯衛生委員會所作之紀錄、該所已刊行六百六十種科學著作、而現在蘇聯工作之X光綫學專家、有百分之八十以上、乃由該所造就云、

日本海陸軍費仍爲 預算大難關

藏省所持預算查定方針 總額不得超過本年度

【東京二十八日電通社電】明年度預算各省要求書、可望於八月中旬彙齊、大藏省方面、因聽取說明及作查定之接洽、頗需時日、已催促各省從速提出、關於其查定方針、已作成腹案、而於廿七日由藤井主計局長、携赴葉山別邸、謁見高橋藏相、加以說明、並請示辦法、惟預算難關、仍在陸海軍方面預算、因之、關於國策上之最高政、策當由高橋與荒木大角三相間、作政治的解決、又主計局方面、大體擬將明年預算減至本年度之二十三億圓左右、而極力消滅將超過十億元新要求額、故其所持之查定方針如左、

㈠預算總額、不得超過本年度之限界、

㈡樹立期使明年度公債發行額、不至超過本年度之九億五千萬元之方針、

㈢關于歲入不足之塡補策、以增稅或官業擴辦法、値此產業狀況起伏靡定之際、不得不認爲時期尙早、故現舍特諸公債、別無他法、

㈣關於滿洲事變費、因須顧慮該方面治安維持情形、故在平時兵力不足之時、當充分加以考慮、

㈤陸軍之一般整備及兵備改善費、雖應承認支出相當金額、但仍宜獎勵其節約既定經費、

㈥關於海軍第二次補充計劃、因屬在本年度預算中所保留之經費、故擬考慮國防計劃、而相當容納其要求、

㈦關於時局匡救費、因在東海道近畿中國（日本地名）一帶、似可依農村更生、而獲稍事減少其金額、故可止於去年度之一億六千萬元左右、

㈧國債費之增加、雖非得已、而匯兌損失費、可望於本年度起減少、

㈨關於一般的新要求額、務加削減至可依既定經費之減額、而行應付之程度、

托羅斯基或能 會晤李維諾夫

【巴黎二十八日哈瓦斯社電】據接近蘇俄外長李維諾夫之人謂、李現在法國南部就醫、不知托羅斯基之來法、不讀報章始悉、李氏最近與政府談判時、並未提及托氏來法之事、又傳、俄官方對托氏遊歷之目的及動作、未加注意、托氏於上星期抵馬賽、將至李氏所居地、以此引起謠傳、謂史丹林政體將與托氏領導之左派談判云、

國際簡報

◎【羅馬二十八日哈瓦斯社電】意首相莫索里尼偕同外長至匈牙利使館、訪匈國總理葛布斯、葛現在此間、

◎【巴黎二十八日哈瓦斯社電】猶太耆老德瑞福斯博士、昨日逝世、享年九十歲、定於星期日舉殯、

◎【利白磯二十八日哈瓦斯社電】美國總統羅斯福之公子、昨日下午三時由巴黎抵此、即飛往倫敦、

◎【馬得力二十七日英亞社電】墨西哥駐西班牙大使、昨爲該國向西班牙訂購排水量一千六百噸之軍艦兩艘、一千三百噸之補助艦三艘、魚雷艇八艘、

◎【莫斯科二十七日英亞社電】據可靠消息、蘇維埃蘇夫佛蘭克輪船公司已與意大利黎紋脫航綫公司簽訂向黑海各商埠及意大利西部各埠間、如馬爾塔馬弗爾等處之商運合同、並定於本年八月間開航、

痔

第威德痔瘡膏

患痔瘡者、不僅行動不便、且痛癢難忍、故一旦痔瘡痊愈、猶如釋去重負、無有不欣然色喜者、醫治痔瘡而欲完全斷根、須用治痔專藥、並須擇得當、第威德痔瘡膏、即有此二種優點、因該膏並非普通藥膏、而爲治痔之專藥所製成、又裝有衛生射藥管、能使止痛生肌之藥膏、直達患處、

痔瘡一去・如釋重負・

各大藥房均有出售

特別衛生射藥管

患痔者大便每感痛苦、可服第威德潤腸丸、以利大便、減少痛苦

天津金城銀行
存貨本棧 法租界十一號路 電話(三)二六八五號 一五九二號
船貨關棧 法租界十七號路 電話三三六四五號
第一分棧 法租界五號路電話三〇四五四號
保險庫房 英租界中街木行後院電話三一四二號

鹽業銀行
資本總額一千萬元
實收七百五十萬元
公積共五百餘萬元
附設 儲蓄部 保管部 貨棧部
行址 法租界八號路 辦事處 東馬路 東北角

慢藏誨盜
——以顧客利益爲前提、
天津浙江興業銀行
慢藏誨盜 古有明訓 珍貴物品 最易引人覬覦 存入
「本行保管箱」 穩妥安全 租價低廉
優待存戶 免收鑰匙證金
詳章承索即寄

中南銀行
資本七百五十萬元
公積金一百五十萬元
經營商業銀行一切業務
兼辦儲蓄利息優厚手續簡捷備有詳章函索即寄
津行行址英租界中街
電話三一六三〇三〇〇九八 三〇三三〇三〇〇八三

四行儲蓄會
定期儲金 分期儲金 長期儲金 活期儲金 另設保險庫 出租保險箱
本息四銀行担保 紅利各會員照分 利息優厚 存收便利 簡章來函寄奉
鹽業 中南 金城 大陸 各地銀行皆可代理 本會天津英租界中街 分會北平匯昌大街

四行準備庫
本庫發行中南銀行鈔票十足準備隨時兌現並請會計師查帳查庫流通及準備額每星期公告一次
本庫天津宮北大街 分會北平匯昌大街

保障穩妥的…儲蓄機關
交通銀行儲蓄部
天津法租界四號路
電話三局一八六八

開灤煤的特色
煤的種類甚多成色各有不同有燃燒力不能耐久的有燃燒力雖耐久可是煉爐的獨開灤的煤火力適中燃力耐久而且並不煉爐價值亦甚廉供給亦不至間斷這就是開灤煤的特別長處不信就請試試
開灤礦務總局北方售品處啓 三月十四日

天津花柳病診療所
專治花柳病 性病 兼治內外各科 皮膚病 最新法戒烟
▲時令病專科▼
門診 上午十一時至下午二時 診金一元 出診金二元 法租界廿二號 電話

分類廣告排列整齊 聲明啓事

Zeiss
本行專售德國光學專家蔡斯名廠各種眼鏡按目力配光並特備蔡斯茶色養目鏡片能避夏季太陽之熱度而保目力永不受絲毫之害也請各界貴紳女仕來閱方知言之不謬也
德商克隆洋行謹啓 英界中街一二九五 電話三〇九八九

本行爲河東一帶顧客便利起見現在特別三區二緯路西口設立河東支行一所辦理商業銀行一切業務如蒙惠顧無任歡迎
天津大陸銀行河東支行謹啓
營業時間 九時起至四時止 星期日照常辦事
地址 特別第三區二緯路七號 電話四〇四五五 四〇六八八

天津中原商業儲蓄銀行
儲蓄部各種存款 利息優厚 手續便捷
營業時間 每日由上午十時起至下午七時止 星期六照常星期日由下午一時起至七時止
行址 總行日租界福島街 分行法租界華中路
電話 總行二三四六三 分行三一九二三

北洋保商銀行
營業要目 存款放款 各種儲蓄 發行紙幣
行址 法租界中街 辦事處 鄉街子東山

中國銀行
竭誠爲社會服務 努力謀顧客便利

作合會社與的上海銀行
提倡儉節……各種儲蓄
減少靡費……印行禮券
流通金融……國內外匯兌
便利旅客……旅行支票
調濟鄉村……農民放欵
法租界八號路 電話南局 2044 2468

津市新聞

日租界蘆莊子 義聚銀號昨被搶

兩匪搶九十餘元一逃一遭擒 匪開槍拒捕華界一崗警殉職

日租界蘆莊子義聚銀號、於昨日(二十八)下午二時半、突來土匪一人、一人穿羅大褂、未戴帽、灰綢褲、先行入內、假作兌換銀元、稍頃、另一匪亦至、衣紅棠大褂、戴平頂草帽、均二十餘歲、入內後、適有一人在內付欵、(一說匪等係跟踪此人而來)、櫃上放有九十餘元、一匪突出手槍、嚇禁聲張、一匪即將此欵奪去、因該銀號同人已在樓上向馬路上巡捕報警、匪見勢不佳、未及入內、即出門而逃、一匪在蘆莊子登人力車、向華界一區六所境內逃去、另一匪則步行向華界而逃、日租界巡捕在步行匪之身後追趕、入華界後、由崗警及日警署特務繼續追緝、隨追隨喊截住、匪由信利馬車行對過胡同內轉至一區六所境內富貴莊地方、崗警吳貴亭聞警、在路中攔阻、匪被迫、遂向吳用白郎寧手槍射擊、第一槍未中、吳用警棍猛擊匪徒、時匪已近警身、遂又連發二槍、均中頭部、可憐吳貴亭奮不顧身、即飲彈殞命、時該所手槍隊已聞訊馳至、一面將吳屍停於該處附近長壽里口、待明日檢驗成殮、一面因匪已逃入長壽里、遂全體追入、當場將該匪捕獲、聞匪王富臣(即衣紅棠大褂者)已由日警署提去、另一匪則逃逸無踪、聞公安局除對死者吳貴亭籌備舉喪、並從優卹其遺族外、因近來匪氛復熾、昨已訓令各屬、嚴密防範、嚴緝逸匪、又該處坊長及各商住戶等、已組吳故警治喪處、並擬募集撫卹金、以慰忠魂云、

招考留英公費生 平津應設考試地點

各院校電中英庚欵董事會

本市北洋工學院、南開大學等院校、爲請在平津設留英公費生考試地點、昨電南京中英庚欵董事會云、南京高樓門中英庚欵董事會鑒、報載貴會招考留英公費生通告、未載考試地點、查平津大學林立、平市號稱文化中心、倘考試地點只定南京、北方寒士、困於資斧、不克應考、擬請在平或津亦設考試地點、至請俯允、電復爲荷、北洋工學院、南開大學、河北省立女子師範學院、河北省立工業學院感、

維持銅元價格 錢業中人意見

本市銅元價格日益低落、甚響貧民生計、破壞地方金融、所關至鉅、當局對此極爲重視、除熟籌穩定辦法外、日前並召集市商會主席常委等徵詢意見、昨據錢業中人對記者談稱、關於平定銅元價格問題、商會方面曾向市府提出建議、擬定治本辦法各報、法良意善、殊有裨於民生、惟關於由造幣廠鑄造十進銅元一節、事關變更幣制、恐實行不無困難、抽見以本市電車公司每日收入銅元爲額、不下數百萬枚、該公司時或囤積居奇、操縱市價、此亦爲銅元市價未能穩定之一因、倘於社會局及市商會會同派員監督之下、所有該公司每日收入之銅元、悉送往商會、由該會開盤兌售、視市面需要情形、以存售之標準、則操縱居奇之弊可免、而銅元價格可趨平定、無漲跌之虞、上述各節、均擬建議商會、轉請當局核辦云云、

津日軍演習忙 砲步騎各隊均參加

近來駐津日軍、對於行軍演習、幾無日無之、日租界居民、每晨聞槍砲聲、茲者日軍復自前日(廿七日)起、至今(二十九日)止、舉行連續行軍演習三日、計時間由每晨六時起、至八時止、步砲騎各部隊均參加、演習地點、由海光寺日兵營起、沿桃山街、須磨街止、每當演習之時、均由日警察署之白帽及憲兵與華捕在場維持一切、斷絕行人云、

南北運河水猛漲不已 繼續決口災象已成

已淹良田不下五六萬頃 海河日淤塞灘坡佔河面三分之二

據本市某水利機關消息、南運、子牙、北運三河沿岸、自二十六日起、大雨時降、計自七月一日至二十五日止、所降雨量、各河均在七〇密里以上、逮二十五日合計、已達二七二密里米達、查六月份北平天文台紀錄、共降雨二六〇密里米達、乃本月份紀錄尤高、致各河不堪容納、自下南運河自二十六日至二十七日夜止、又猛漲一尺八九、是夜沿河大雨終宵、二十八日仍高漲六七寸、沿河兩岸官民堤所備土牛、已完全用罄、而河道窄狹處、河堤數尺、均向田園宣洩、子牙河迭次猛漲、沿岸窪地積水四五尺、有若干段已一片汪洋、無從宣洩、北運河雖節制閘已開放、但上游漲量甚速、非數孔閘門所得宣洩、二十六七八三日、共漲一尺六七寸、武清及津北所有決口、均未搶堵、祇範圍稍形擴大、二十七八兩日、武清縣境又有三處潰決、堤埝已全部淹入水中、隨時均可衝毀也、又節制閘兩側水流特急、當局恐行船時衝盪岸堤、故水路交通、已無形阻斷、總之、上游各河、沿岸被淹區域、已佔五分之一、總計不下五六萬頃、災象已成、大秋收成、將大受影響、又海河近兩日淤塞更甚、萬國橋西河道、兩岸淤灘坡出、所佔河道、已達三分之二、大小船隻、行動均感困難云、

扶小解聘教員 昨電鐵部

請宣示解聘理由

本市各扶輪小學校多數教員、無故被鐵部解聘、因之釀成空前大糾紛、各詳情已迭誌本報、茲扶輪第一二三小學校教員又聯名快郵代電鐵部云、鐵道部部長次長鈞鑒、七月五六七三日、津校先後接奉鈞部總務司電、教員等十六人、均在解聘之列、奉電之下、教員等撫躬自省、自信素無不合、服務亦能矢勤矢忠、未嘗有忝厥職、至成績之良否、校長及視學均有考語報告、更屬有案可稽、即本年三月間、鈞部派員視學赴高來津視察時、對於教員等亦並無若何不良批評、而總務司此次毅然解聘多人、究係根據何種理由、抑或別有作用、殊難逆料、教員等爲本身名譽人格、及國家教育前途計、不得不冒昧上陳、懇請部次長轉飭總務司、於最短期間明白宣示、庶足以釋羣疑、而服人心、臨電不勝惶悚待命之至、教員丁越、楊振邦、伏慶瑗、曾尚武、張鴻賓、孫仲陽、金魁、范樹森、白毅、焦國傑、田朝楷、賈國楨、劉憲璽、程文鑑、劉錫傑、孫有恆等叩有、又天津扶輪第一二三小學校畢業生同學會爲挽留扶小各舊教員昨發第二次宣言、

冀檢定考試告竣

即由各委員評閱試卷 昨分三塲舉行成績頗佳

冀省高等普通檢定考試、昨(二十八日)爲最末一日、計自晨七時起開始第一塲考試、至九時止、自九時十分起開始第二塲考試、至十一時十分止、第三塲由下午三時起、至五時止、至此、本屆檢定考試、遂行告竣、教育廳長兼檢考委員長陳寶泉、竟日在考塲監試、其他各檢考委員、亦多在塲照料一切、據檢考委員會人員談、昨日考試、較前二日成績均佳、各項試卷、即由各委員開始評閱、并定日內召開檢考委員會、討論評定分之辦法、總期於短期內、能評閱完竣、放榜揭示云、

仁壽里搶案 匪徒被捕

供稱曾充砲兵營長

本市五區六所界內、河北大馬路仁壽里一號張子純宅、於本月二十一日、被搶各節、已誌本報、五區六所所長郭翰章、特派幹練長警、密秘偵緝、本月二十五日下午十時許、有該所趙警士、正在河北五馬路黃緯路交叉路口服務之時、突見有人力車一輛、自西東行、飛馳而來、上載乘客一人、身穿藍色小褂、灰白色粗布褲、携有小包裹一個、行抵該處、擬行倒車、趙警以其形跡可疑、當即趨前盤詰、不料此人不待警士近前、突然返身逃竄、警士急知有異、當即急鳴笛示警、並奮勇追捕、匪人因驚慌間未暇辨識路逕、遂誤闖入附近馬公祠胡同內、遂被趙警協同郭所長等將該犯逮捕、搜出舊夾被一件、棹色手表一只、青緞鞋緞一塊、並搜出鈔洋共一千零五十六元、遂由趙警將該犯帶所、經郭所長嚴度訊、犯人供名張世昌、年卅六歲、山東利津縣人、曾在李純及陳光遠部下充當連長、張宗昌督魯時、曾充炮兵營營長、張失敗、遂與同伍弟兄、流爲土匪在山東霑化一帶、聚有多人、綁票勒贖、因素與張子純不睦、故與弟兄多人密秘來津、在日租界潛伏、於二十一日早晨搶的他、我在門外巡風、得洋後、彼等已俱回霑化、我因赴會溜津、今晚赴河北友人處幹事、不料被獲云云、所長以案關搶匪、當將該犯解送公安局法辦云、

工友被控拐帶後 提起確認夫婦之訴

據說曾舉行過結婚禮 周家姑娘如何去的任邱

孔憲堯、廿七歲、任邱縣人、住小劉莊康德里十六號、在紡織一廠作工、同院住有周紹南者、文安縣人、亦在紡織工廠作工、周紹南有任女名周小亭、現年十一歲、身軀高大、

婁容秀麗 前年由任邱原籍來津、即寄居小劉莊康德里十六號伊叔周紹南家中、孔憲堯每日工畢返家、對小亭輒以小利引誘、旋即發生曖昧、陳倉暗渡、漸被同院知悉、人言嘖嘖、孔憲堯與周小亭因不堪指摘、於本年六月間、二人潛行赴任邱縣孔憲堯家、及至七月十一日、遂在任邱縣

舉行結婚 周紹南自伊任女周小亭失踪後、遍處尋找、終無下落、周小亭之父母聞女失踪消息、焦急之餘、咸疑周紹南有變賣之嫌、即將周紹南控告、要求交還女兒、周紹南在外百般尋找其任女、蛛絲馬跡、後知小亭係被孔憲堯拐去、孔自與周結婚後、未幾又相偕來津、寓大胡同文華賓館、日前孔憲堯正在金鋼橋行走之際、突遇周紹南、周一時情急、

當即鳴警 將孔憲堯抓獲、并將周小亭找着、一併送歸地方法院成訟、關於孔憲堯拐誘周小亭之刑事部分、此時尚在審理中、孔憲堯周小亭現均被拘押於看守所、日前孔向地方法院調解處提起與周小亭確認夫妻關係、昨日地院調解處傳到周紹南、提到周小亭、孔憲堯、

開庭調解 首據孔憲堯供稱、周紹南與我住同院、借了我的錢、還不了我、去年八月、他就要把他任女周小亭嫁給我、我不樂意、他以我老實可靠、十二月間他又舊事重提、我才和周小亭訂了婚、五月間下的帖、那時又借了我三十多元、前後共借我一百八十元、同作了彩禮、今年六月間、小亭說和叔父要賣他、非跟我走不可、後來我倆一同回到任邱縣我老家、七月十一日、就結婚了、有

紅紙大帖 云云、繼由周紹南供稱、二十八歲、文安縣人、住小劉莊康德里十六號、我任女是孔憲堯拐走的、並未與他訂婚、他們由任邱又行來津、我在金鋼橋將孔抓住、不然周小亭的父母還疑是我賣了她呢等語、周小亭供稱、我是許了孔憲堯的、並非由拐走的云云、末由推事諭知本案孔憲堯請求確認夫妻關係、但周紹南說係拐帶、不予同意、本案調解不能成立、汝等可另行起訴解決、旋即退庭、

招領幼童王長槐

河北省省會公安局特別第三分局拾獲迷路幼童王長槐、年十五歲、籍貫不清、父名王九如、刻在北平、詳細住址及職業未詳、該童言語不清、似有瘋症、除將該幼童暫送貧民救濟院寄養外、已由公安局牌示領招云、

各閘執委會通過 各涵洞啓閉規則

整理海河委員會伏汛期內啓閉各閘執行委員會、於昨舉行第六次會議、討論事項如下、㈠放淤區域南堤未修復前、暫停放淤案、議決、由工務處令催修補南堤監工處將修補工程、迅速完成、暫停放淤、如永定河水再漲或含沙量增加、或其他事項發生時、再行開會討論、㈡捷地閘啓閉辦法案、議決、關於南運河最高水位、前定爲一二、〇〇公尺一節、由呂委員與河北省建設廳研究、可否增加、函復後、下次會再繼續討論、㈢唐家灣桃花寺及二十二號房子各涵洞啓閉規則案、議決通過、

各涵洞啓閉規則

㈠桃花寺涵洞開啓閉規則、一、北運河西堤桃花寺附近設有六十吋直徑之鍋紋涵洞一孔、專爲伏汛期間宣洩之角淀內積水之用、二、涵洞上游水深、超過涵洞中心時、即將涵洞提開、俟水落後、再將涵洞關閉、三、遇北運河盛漲、涵洞下游水面較高於上游水面時、則將涵洞關閉、以防倒漾、㈡唐家灣涵洞啓閉規則、一、北運河西堤唐家灣附近、設有六十吋直徑之鍋紋鉛鐵涵洞一孔、專爲伏汛期間宣洩、二、涵洞上游水深、超過涵洞中心時、即將涵洞提開、俟水落後、再將涵洞關閉、三、遇北運河盛漲、涵洞下游水面較高於上游水面時、則將涵洞關閉、以防倒漾、㈢二十二號房子涵洞啓閉規則、一、永定河南堤二十二號房子附近、設有六十吋直徑之鍋紋鉛鐵涵洞二孔、專爲伏汛期間宣洩三角淀內積水之用、二、涵洞上游水面漲至高度九公尺以上時(大沽水平線上)即將涵洞提開、俟水面降落後、再將涵洞關閉、三、提開涵洞時、先提中間兩孔、再提外邊兩孔、關閉涵洞時、先閉外邊兩孔、再關中間兩孔、

各河水勢昨報

津市各河水勢、昨(二十八)據水上公安局各所巡船報告如下、大紅橋(子牙河)漲四寸、水深二丈三尺、辛莊(北運河)無漲落、大豐浮橋(南運河)漲三寸、水深一丈三尺一寸、南運河口(南運河)漲八寸、水深一丈二尺五寸、東浮橋(海河)漲四寸、水深二丈二尺四寸、蘇橋(大清河)漲二寸、水深一丈七尺五寸云、

上海持志學院大學部暨附中招考男女生
年級插班生 報名即日起至七月卅一日止(地址)天津西沽河北省立北洋工學院(手續)須繳最近半身四寸照片三張報名費二元投考大學部者須呈驗高中文憑轉學高級者並須繳大學肄業成績單考試日期八月一二兩日時至九時在崑山路本校附中上課政治系分甲乙兩組甲組在上海本校但於八月甲組以英文講授乙組以中文講授區主附註二一二日以前得函駐津招生委員會接洽由北洋工學院轉
章程函索詳章須附郵票二十分簡章須附郵票五分
大學部文科中國文學系英文文學系法科政治系經濟系商學系一年級新生及二三年級插班生 中學部高中一年級新生及普通科商科二三年級轉學生 附註一 法律系分甲乙兩組甲組在永一路大學部上課乙組每日下午六時
持志學院招生委員會

河北省立第一中學校招生
報名第一次七月十日至十四日 第二次八月十日至十四日
考期第一次七月十五日 第二次八月十五日
簡章函索附郵即寄
校址天津西頭鈴鐺閣
暑期學校七月一日起報名七月四日開課

河北省立第一女子中學校招生
報名七月二十日至八月二十三日
考期八月二十五日
校址天津特別一區大營門
簡章函索即寄
本校暑期補習班七月十日至八月二十日

天津私立匯文中學 中西女子中學招生
開學 匯文中學九月七日 小學八日卅日 中西九月十一日
報名 自即日起每日上午八時至十一時到註冊部報名至考試前一日止
考期 匯文中學第一次八月廿一廿二日十日 第二次九月四日五日八月二十八日 中西第一次八月二十一二十二日第二次九月七日八日
△(舊生補考)文中學九月六日 △匯文小學八月二十八日 △中西女學九月七日八日 △簡章函索附郵票一分即寄 地址：南關下頭

天津公學招生
學額 初級小學一年級男女生各三十名
報名 自七月四日起至八月五日止
考試日期 八月八日上午八時
校址 英租界公學道本校
簡章函索即寄

河北省立水產專科學校招生
一)報名 天津本校七月十二日起七月二十四日止(二)考期 天津七月二十一二十二一 北平七月三十一日八月一日(三)資格 班次新制本一編級須舊制本一修了須初中畢業(四)校址天津河北總站東 高二編級生須新高二修了 簡章函索即寄

教育部立案 廣東學校招男女生
●附設中學部 ●暑期學校
中學部 初中一年級新生二三年級插班生
小學部 初小一年級新生高小一年插班生 二三四年
簡章函索即寄
校址 天津法租界二十六號路 電話三〇二四九號

教育局立案 天津市私立浙江學校招生
初小一年級新生 二三四年編級生 高小一二年編級生
報名 自國曆七月二十日起至八月十五日止
考期 國曆八月十六日上午八時起 八月二十一日開學
校址 英租界十九號路北頭三十一號(即前義德棧舊址)
簡章函索即寄

教育部廳局立案 私立樹人中學校招生
班級 初中一年級新生初高中二三年編級生
開課 九月九日上午八時
考期 九月一日上午八時
手續 隨時報名交註册費一元
簡章函索即寄

北平滙文學校秋季招生
初中一二三年 高中一二年 文理商
報名 自登報日起至考試前五日止
考試 八月二十四、五、六日
【校址】崇內船板胡同電話東局一八一八、一九四三
簡章函索附郵二分

天津市私立通惠商科職業學校招生
教育部立案
日校部九月五日六日考試 十一日開學
夜校部九月一日二日考試
章程…函索即寄
校址法租界巴黎道
原名私立商業

天津安徽中學校招男女生
中學部 初中一年級新生、二三年級編級生
小學部 初小一年級新生、高小一二年級編級生
考期 七月十八日 八月廿五日
校址 河北三馬路南口安徽會館內 電話北局一六〇〇
簡章函索即寄

教育局立案 天津私立慈惠學校招男女新生
班次 高級一二年 初級一二三四年 特別班 幼稚園
考期 八月十六日 開學八月十八日
報名隨時均可 詳章另備
校址英租界十號路西頭松壽里對過

教育部立案 弘德商科職業學校招生
(原名)高等商業學校 (校址)法租界四號路
㈠班級…一年級新生及二三四年級插班生 ㈡考期…九月八日 ㈢簡章…函索即寄
校長…羅光道

梅蘭芳劇影
再版重訂出書 秘本唱詞附入 劇照有六十張
身段和化裝及秘本唱詞嗎?●你想知到梅蘭芳的平生小傳嗎?此書是模範及導師 有梅劇照片六十張劇詞列有名劇鳳還巢、六月雪、玉堂春、洛神、前後部西施、霸王別姬、春秋配等、用上等銅版紙印精裝一册美麗異常每本祇售五角函購加一角郵票通用
●已看過梅蘭芳者●未看過梅蘭芳者 ●應當保存一本●你想學梅蘭芳的
總經售處 北洋廣告公司圖書部 天津北平 總社天津法界四號路 分社北平前外觀音寺街西

法界東興樓飯莊遷移廣告
本莊自開幕以來蒙各界光顧惟以舊址狹隘有屈貴客兹於七月十二日遷至法界卅二號路南首路東(新華里對過)營業 專備文明結婚禮堂喜慶宴會之用並不加收禮堂費至於飯菜味之精美久蒙顧主所贊許兹爲答光顧諸君之雅意各界士媛盍興乎來本莊不勝歡迎之至 電話三局一四九九

永安大飯店
查牛奶爲人身最滋養之補品敝飯店有鑒於此不惜重資特聘前清御廚奶師來津專做各種牛奶酥酪等多至數十百種以供主顧嘗試 賜顧諸君之雅意此啓
經濟大菜 由早八點起一湯一菜一面包洋四角 下午三點止一湯二菜一面包洋六角
美容身誠飲食中之佳品再敝飯店特別注重衛生聘請張心盤 新鮮杯盤消毒精密 大夫隨時檢驗所有飯廳廚房粉刷一新貨物

請飲光明公司汽水
此水經蒙法國賴大夫化驗確認爲純潔衛生飲料各諸君請光臨惠顧爲幸各大飯莊及鮮貨莊均有代售
開設天津法租界廿三號路 電話三局三〇五二號

牙科專門醫院
專治口腔奇症專鑲各種義齒 時間上午九時至十二時下午一時至五時 天津法租界綠牌電車道 電話三二六七七號 張鴻典內

調經養血 一元錢
內政部批准立案 衛生署化驗許可
中央實業部登記 天津市政府註册
欲享健康幸福者注意 本醫士在津懸壺二十餘年 對於婦女諸症 細心研究 特製一種婦科靈藥 名曰「一元錢」調經養血
此藥純用各省地道上等藥材 匠心炮製 以求精良 經由內政部衛生署化驗批准 凡婦女一切病症以及久不受孕 服他藥不見功效者 服此一元錢 無不立驗 若常服此藥 容美體健 毓麟有慶 真女界之慈航也 本醫士存心濟世 抱利他主義 特製此藥 速購服之 請認明岐黃商標 庶不致誤 際茲出售伊始 爲酬顧客起見 自本年八月一日起 至三十一日止 凡在此一個月期內 購用此藥者 每盒贈送金銀百歲錢一枚 以備嬰兒佩帶 用作紀念 醫士孫伯岐謹識
過期無贈 幸勿失機
價目 一盒內裝丸粒五盒成匣九折計算 外埠函購由一盒至一匣加收郵費二角郵票代價
主治用法：經血不調 產後瘀滯 子宮寒冷 屢患小產 室女經閉 赤白帶下 行經腹痛 腰腹痠痛 常服此藥 容美體健 日進二錢 空心水送 每次八粒 早午晚服
總批發處大津延壽堂藥舖 法租界二十九號路馬家樓電話二〇二七一號
購者注意 此藥由本堂一家出售 伊始尚無代售處暫由本堂自七月十五日先行交易百歲錢照贈

津…… 貨價不合隨意退換 ◀路七〇四三 面對八

救苦金丹 根不吐不瀉痛苦毫無且飲食驟增精神煥發每付只收洋本一元寄費加一本堂出售此丹已歷六十五年非似市上藉廣告售假藥騙錢欺人者可比
溫氏婦科金丹 等症奏奇效每一元

峻芝堂 馮

一九三三至一九三四年 籃球規則的變動

確實的詞句尚無從知悉

△一勤譯▽

以下數節、總括下季行將實施的籃球規則的更改點、雖然在目下、尚無從曉得確實的辭句、然更改的概要不外乎這裏幾點、

規則第十四章第十二條 「球員背對本籃」的一句刪去、使三秒鐘一條規則對於在罰球區內任何持球的球員、都發生效力、不問他所立的地位對於籃是怎樣、

規則第五章第四條(乙) 凡球至一隊的前場係由(一)中圈或他處跳球、(二)出界擲入、(三)投籃、或(四)經對方失丟者、僅進攻隊第一個觸球的球員、可以將球傳至後場、倘球在前場一經第二球員接觸後、(不問是那方的球員)進攻隊可將球傳至後場的權、隨即取消、直俟以上四項情形之一、重行發生、

規則第十章第一條及第十四章第十二條 凡球給一隊自前場的界外擲入時、裁判員或檢查員必須經手交球與擲球者、然後比賽方始繼續進行、第十四章第十二條的罰則中「在旁邊」的一句刪去、使違例後球可從球場的端線外傳入、

規則第十四章第十三條罰則(乙)後 增添下列註解、進攻隊的球員、除非觸及籃或屬籃的一部份時、不得認他爲阻撓、

規則第八章第五條 (一)若分四節比賽時、在第二節及第四節的開始、須按比賽中止後開球繼續比賽、(如十一章第三條規則上所載)、

規則第七章第三條 增加一節提醒裁判員宣告「爭球」、勿宜過多及太快、擲罰球時職員須勿立於罰球區內、或有碍擲球者視線的地位、又不宜吹口笛、以示擲中、

規則第七章第九條 重新改編、並將球員持球在手時、足的動作特別分析修改的重要幾點如下、球員接球時正在行進中、可用「二計拍子」停止脚步、或擲球脫手、遇下列情形之一、即成一拍、

(甲)當接球時、若一脚觸地、而同時接球、

(乙)若當接球時、雙脚離空、而接球後、一脚觸地、或雙脚同時觸地、

若球員用一拍停止時、可用任何脚旋轉、但若用二拍停止、而一脚在他脚之前時、僅可用在後的一脚旋轉、倘雙脚平行時、可用任何一脚旋轉、如舊規則所述、

規則解釋內「中樞旋轉法」中、關於防守的球員「離開一碼」一句、刪去、

所有球場均須有前後場、以便執行十秒鐘、這條規則、七十五呎或更長的球場必需畫有中線、球場較七十五呎短小者、可畫線兩道、每一線須距離較遠之端線四十呎長、但無論如何該線不得在罰球線以內、若遇球場短至此種情形時、則須將各罰球線兩端延長、接至邊線、藉作前後場、

青市組游泳班

八次執委會決定 體育場賬目清結

【青島通信】青市體育協進會、於二十四日下午七時在體協會議室舉行執行委員會第八次例會、出席委員郝更生、張貽光、高梓、趙庶常、衛國垣、宋國模、列席趙化程、主席郝更生、紀錄宋國模、甲報告事項、(略)乙討論事項、游泳練習班、應否再行組織案、議決交游泳會小組委員會積極進行、史興隆委員離青、改推宋國模委員補充、游泳小組委員會由宋國模召集、本年游泳費用體協約貢担一百元、游泳競賽會應如何準備案、議決、准在全國運動會報名截止期前舉行、留待下次會議討論、丙散會、

(又訊)本市體育場各種建設工程、業於前十七屆華北運動會開會以前、次第完竣、該項工程、計分七項、(一)平治場地工程、由緝記營造廠承辦、共作工一萬四千零零三立方公尺、欵費四千二百元零零九角、此外由懸化所壯丁平治二千五百一十七立方公尺、不計價、(二)大門樓工程、由華豐恒承辦、費欵一萬九千一百五十一元八角二分、(三)看台及跑道球場等工程、由穀記承包、費款十四萬二千七百二十七元二角八分五厘、(內加寬牆基、工務局自辦合洋七百六十元)、(四)自來水管工程、由工務局自辦、費款三千四百九十七元三角七分、(五)下水道工程、由天興泰承辦、費欵三千七百七十七元零九分五厘、(六)碑記園欄門塲游泳池等、由工務局自辦、費欵七千七百六十二元零一分五厘、(七)網球場排球場土堆看台鍋爐室看守等人住室、及文登路廁所等工程、由福源棧承辦、費欵一萬一千四百零一元六角一分五厘、共計工程費欵一十九萬二千六百一十八元一角云、

夏令籃球賽昨日結果

隊名	組別	成績	裁判員
警鐘勝春華	丙一組	四四比十七	招壽昌
麥氏兄弟勝海燕	乙二組	廿九比十四	朱寶琳

台維斯盃昨決賽

兩組單打

【巴黎廿八日哈瓦斯社電】台盃網球最後決賽第一日賽今日舉行、莫林(法)對奧斯汀(英)、高基(法)對潘雷(英)、

警士游泳

今日訓練

冀五河水上公安局長王紹雲、以水上游泳技術、關係重要、特籌開水上警士游泳競賽會、比賽地址、已定新開河、惟各警士之游泳技術、係天然練習所成、對姿式及比賽規則、皆不諳熟、爲比賽時不致發生意外計、特擬先行派指導、然後使其訓練各隊警士、以便參與比賽會、經該局長與南開大學精於此項技術者某君、商洽完妥、定今(廿九日)由第一、二、三各區、每所派警士三名、到南開八里台青龍潭聽所訓練云、

青中美游泳 中止籌備

【青島廿八日專電】此間中美游泳賽、因美海軍中止參加、致大會停止籌備、

今日球聲

夏令乒乓賽

女子組 三時

男子組 四時

團體組 六時半

夏令籃球賽

一品—浩浩 丙組 四時

公餘—山虎 丙組 五時

公餘白—津西 乙組 六時

同方—新學 甲組 七時

體育界郵筒

德安、亦鐘兄鑒 黃不在津、弟可爲貴隊効力加入排球比賽、此復、 祖徽啓

泰華籃球隊鑒 可否於明晨九時在貴場比賽、 青白籃球隊啓

同方諸隊員鑒 今日下午七時有開灤公開比賽、望屆時撤對塲爲盼、 同方隊啓

李永淳、張化成、麥永磐、麥永慈、郭弘、龐貴全、金森文、勞同太、沈湘、宋緬德、勞同平諸隊員鑒 本隊定今日下午四時與匯文暑期班隊作友誼比賽、望諸位隊員三時到匯文學校爲盼、 隊長黃德儒啓

中華足球隊鑒 昨函諒達、今晚六時在青年會開會、備有便酌、請早時惠臨是幸、 龔輔臣等啓

鐵北籃球隊鑒 茲約幸甚、敝隊準於今日下午五時赴貴塲領教、此覆、 鏡瀾校友乙組啓

三星白隊鑒 茲約幸甚、準於今日下午五時在敝塲恭候、如何請電知三二七六〇找金寶生接洽可也、 津電籃球隊啓

鐵北甲籃球隊鑒 茲約幸甚、準於今日五時赴貴塲領教、此覆、 刃隊啓

鏡瀾校友乙諸隊員鑒 我隊於今日下午五時與鐵北籃球隊作友誼練習、地址在(西頭西關街地壇內保安隊球場)、望屆時到塲、不另通知、 鏡瀾郭瑞廷啓

志成籃球隊鑒 茲約幸甚、日期下星期一日下午五時、地址請貴隊商借可也、如何速覆、 刃隊啓

敬啓者、今日貴欄披露夏令乒乓球廿五次賽結果所有男子個人組喬森陳鴻保君三比○勝敝隊隊員郭予重一則、實係郭予重三比○勝陳鴻保君之誤、人名倒置、請賜査明更正爲荷 交通銀行乒乓隊啓

津電、鷹隊甲、鐵北諸籃球隊鑒 願與貴隊練習、日期津電星期六下午六時半、地址貴塲、鷹隊甲星期日上午十時、地點貴塲、鐵北星期日下午六時、地址敝塲、可否均請示知本欄、 三星白隊啓

竹風乙、北辰籃球隊鑒 敝隊願與貴隊作友誼練習、日期竹風卅日、北辰卅一日、均下午五時半、如何請示覆、 業餘籃球隊啓

海燕、津西諸籃球隊鑒 願與貴隊作一度練習、日期海燕星期五、津西星期日、時間均在下午六時、地點敝塲(暫在特一區㑹門消防隊塲)、如何請示知或電南局五○八號找濟防隊孫鴻賓亦可、 十手齋球隊啓

藍黃籃球隊鑒 願與貴隊練習、日期下星期一、時間下午六時、地點敝塲(與十手同)、 聯友籃球隊啓

津市諸籃球隊鑒 欲與諸隊練習、日期在每日下午六時、地點在敝塲、如蒙賜教者、請早示知本欄或於十二時至一時電三局九五七找潘志遠亦可、 北辰籃球隊啓

體育小消息

◎中日中學游泳池自八日開幕以來、前往習泅者頗不乏人、茲聞該池已於昨日起始第一次更換新水、並洗刷全池、下星期一日午後、即可應用、每次換新水價值約六十元云、

華北運動會後 留青四日記 (五)

▽…鈞於大會歸來

若鶴兵營

兩日來游嶗山觀名勝、身心俱憊、幸夜得酣睡、精神略獲休息、十八日晨、再接再厲按原定計畫、偕柴王二君參觀青島惟一實力之海軍若鶴兵營陸戰隊及教導隊、

若鶴兵營 在登州路、距市立中學約一英哩、爲昔日日人駐兵之所、若鶴二字即原始於此、步行不廿分鐘已達、營房外觀壯大宏麗、四周圍以鐵蒺藜、所以示森嚴防宵小也、教導隊補充隊大隊長馬步祥君爲嚮導、馬君爲柴立夫君舊友、經紹介寒暄、談笑甚歡、馬君浙人、極和藹可親、不類武夫、有問必答、惜吾等此來適因華北運動會、正値放假期、不能招集士兵作軍事表演、否則可一瞻海軍軍威也、觀接待室內置有大小優勝金盃及銀盾多件、

隊長 馬步祥

輝煌奪目 俱綏有青島市參加本屆華北田徑預選會勝利字樣、詢及主人、始知梗概、該營現駐有補充隊兩大隊、教導四大隊、總隊長爲張楚材、去歲二月初八日始由威海衛遷駐於此、平日對於全營兵士體格、極爲重視、體育教練官爲前本津南開中學體育指導文進三君、對於種種促進體育進步方法、施用殆盡、訓練

極爲嚴格 會有二十四名運動選手被派出席於預選會、除榮膺萬米第二三四名優勝外、其他跑跳擲重各項亦各有所獲、本居大會萬米第四名、亦係該隊選手、乃青島市田徑賽人材之重心、繼即由馬君領導赴營內各部參觀、總觀全營成正方形、中爲大操場、場地寬闊、方圓可六七畝、平日晨夕

操練於此 其外爲運動場、包括田徑賽及籃球排網球等球類場所、田徑賽場有二百米直徑路道、四百米傾斜跑圈、均敷以煤屑、據談木爲斜坡、約墊高一米達許、年餘竣工、始湊今日之完善、然已耗費不貲矣、運動場之側、有小花園、

遍植花木 幽雅動人、園旁兵士宿舍及無線電室、備有收發器各一、電力不弱、須由電台撥轉方可、最後又至金木工室、兵士盥洗室招待室俱樂部飯廳等處、一切設備、均力取潔淨美術化、輜重庫、子藥庫、兵器庫甚大、關係秘密未便視查、藏重砲及機關槍頗多、猙獰可畏、返歸原處、時已十一時許、興辭告別、主人馬君不捨、與留與酌、吾等以故婉言謝絕、又蒙送至門外、攝影而別、

◁陸戰隊操場▷

未雨綢繆一語已成千古不易之定論蓋人生禍福晨猶風雨來去無常若非早爲預備則無所保障保障之法

珠寶鑽石 貨真價廉 金銀首飾

錦標籃球鞋 出世

▲新貨不日到齊▼

新到最新式化膠底包頭網球鞋

由今日起特別大落價一星期

每雙一元二角

華北總經理志同公司

廣東兄弟樹膠製造廠

天津法租界基泰大樓下 北平王府井大街卅八號

柯達雜誌

引導攝影門徑 家庭唯一讀物

柯達雜誌爲促進現代攝影藝術之唯一刊物全部用銅版紙精印照相多至四五十幅內容有精警小品文藝遊記批評問答月賽等等圖文並茂美不勝收實爲怡性遣愁之妙品亦愛好美藝者所必讀

柯達雜誌不特富具精采且定價極廉每年十二冊祇收大洋捌角(寄費在內郵票通用)各大書局照相館均可代定如貴地不易定得逕向本公司函定亦可

美商 柯達公司 上海圓明園路廿四號 分行 香港 天津

(K4)

要特別注意

本分行法租界光明社對過電話二局二八五九

夏季衣料要便宜又好看者請到法租界光明社對過

大隆洋行印度綢緞莊

選買旬管滿意承蒙惠顧竭誠歡迎

總行英租界中街一七四號電話三局一六六九

國民飯店中西菜合併

啓者敝飯店中菜向由他人包辦茲已自今日起由敝飯店自己承辦聘有名廚師備有一元中菜西吃及一元至四元和菜尤有愜人意者即甲乙兩種客飯甲種每位六角乙種四角並將前院之跳舞場大加修飾添置花草荷花池金魚池賜顧諸君既能消夏更嘗佳味一元中菜西吃之菜單共和菜及客飯均另有詳單

倉庫招租

茲有大小倉庫廉價出租如作存貨或抵押倉庫用最爲合宜坐落法租界河沿有空地及公事房等如欲租者請至法租界河沿一百三十七號立興洋行接洽可也

沿河 位地最優美

立興洋行啓

預約書

本月底截止 八月十五日出書 樣張備索

組別	書名	實價	合售預約價	說明
1 (甲)前五種 (乙)後五種	英華合解辭彙	二元五角	(甲)六元五角	本組(甲)(乙)兩集各包括五種重要之英文辭典，英漢、漢英、成語、俚語、略語，無不具備，爲研究英文者所必需。
	英文成語辭典(縮本)	一元五角	(乙)六元五角	
	詳註略語辭典	八角	郵費各二角五分	
	英文俚語辭典	八角		
	漢英新辭典(縮本)	四元		
	標準英漢字典	二元五角		
2 (甲)全四種 (乙)後三種	中國人名大辭典	八元	(甲)十一元 郵費五角	本組各書爲研究史學者所必需；一般參考，亦不可缺。
	現代外國人名辭典	四元	(乙)五元五角 郵費三角五分	
	歷代名人生卒年表	二元		
	五十世紀中國歷年表(縮本)	二元		
3 (甲)全三種 (乙)前一種	中國醫學大辭典	十二冊 十二元	(甲)十一元	各書爲研究醫學從事醫業者之必要參考書。
	臨證秘典	一元四角	(乙)八元五角	
	世界各國新藥集 卷一(縮本)	二元五角	郵費各五角	
4	診斷學	二冊 九元	十七元 郵費七角	各書爲研究醫學者之重要讀物。
	內科全書	二冊 五元		
	外科總論	三元二角		
	近世婦人科學	四元		
	近世小兒科學	四元		
5 (甲)全十種 (乙)後五種	英文商業科講義：財政組織 公司財政 售貨術 市場交易法 運輸學原理 商業經濟原理 商業史及組織 簿記及會計學 商業統計 商業英文	每冊三元	(甲)十八元 郵費一元 (乙)十元 郵費五角	各書爲中學畢業生自修商學專科者之津逮。
6	少年百科全書(縮本九冊)	十五元	十元 郵費七角	此書爲中小學生之優良補充讀物。
7	四庫全書總目提要 附四角號碼索引	四十冊 十元	六元 郵費五角	此書爲治國學者之必要門徑。

另有特價書五組十一種、書名售價併載於樣張內、同時截止、

商務印書館發售

B45

經濟新聞

標金市狂漲
較前升二十二元半　足金每兩續落一元

標金

開盤	八二七·〇〇
最高	八三七·〇〇
最低	八二四·〇〇
收盤	八三四·四〇

昨日大條上升、美銀亦俏、惟英美匯兌狂落、致標金市場空頭補進、市氣趨昂、晨開爲八百二十七元、較前猛漲十五元、蒂商乘機脫手、九點半跌爲八百二十六元、至十時又降至八百二十四元、市況不定、十時半、標金回升一元半、計八百二十五元五角、移時美國放行礦金出口消息傳來、進戶雲集、十一點〇五分、標金升爲八百三十元、後曾一度下跌、十一點半、計八百二十八元、午時買風益熾、收盤標金計八百三十三元三角、市況堅昂、後市開盤氣硬、入後轉平、二點半標金開爲八百三十六元、市況仍堅、斯時進者見價太高、互形觀望、二點四十五分、標金微落半元、計八百三十五元五角、至三點半、又降至八百三十三元、至四時又升一元半、計八百三十四元五角、市況平穩、

足金

開盤	一〇〇·七〇
最高	一〇一·三〇
最低	九九·三五
收盤	九九·八〇

昨日足金市價猛行下挫、晨自一百元零七角開盤後、市面求供即鮮、價乃堅定、高峯僅一百零一元三角、然至午後、美國礦金出口消息傳來、一般投機者隨喜起拋出、價即急轉直下、最低曾至九十九元二角五、幸嗣後賣風稍息、結果收盤略起至九十九元八角、每兩較前尤落一元正、交易暢旺、全日成交四萬八千兩、茲將全日市價經過詳情紀下、

昨晨八時三十分、足金開爲一百元零七角、賣者源達、福康、買者信源溢、次盤爲百元九角、恩慶永售出、利通買進、交易尚可、該市成交後、價曾落至百元八角、然霎時市面堅緊、價即由百元九角、一百零一元、升至一元三角、義聚、恩慶永、三義、信源溢等家吐出、利通、福康、中實、肇源吸進、至四十五分後、賣者稍躍、價反由一百零一元二角五、一角五、一角、零一元一角、二角、一角五及二角五各市之間、諸市供戶如德盛合、大康、義湧、三陽、敦泰永、和豐、福泰、永立、天源、永增合及源達等、納者如裕豐、永餘、福康、中實、裕津、順興、敦昌及裕大等、交易活潑、延至十時四十五分許、價曾經一零一元、落至百元九、然至十一時二十分後、市氣微振、價復盤旋于一百零一元零五分、一角五及一角等市之間、源通厚、泰豐、順興、三義、正陽、永立各戶賣出、大康、永盛、永增合、益亨、信源溢、震益吸進、至十二時五十分後、市面盛傳美國現金出口、一般投機家隨聲勇吐出、價隨狂瀉、由百元九角五、九角、八角、七角降爲六角五、六角五、五角、四角、續由三角、降至二角、各市賣者如裕大、肇源、永立、福康、和豐、利通及大康等、買者如源達、三義、順興、震益及恩慶厚等、至一時三十五分左右、價略起伏於百元三角五、四角五、四角及三角各市之間、然嗣後賣風繼起、價即經過百元二角、需至百元正、續由九十九元九角、八角、七角、六角五、五角五、四角、至二時十分、再經四角、三角、跌至二角五、天興德、利通、永立、肇源、大康、震益、裕大、裕豐拋出、三陽、匯昌、恩慶厚、源通厚、福康、及弘遠等家有進、此後市面賣風驟息、價即節節好起、由九十九元四角五、五角、五角五、六角提至七角五、肇源、義生、源達、益亨、增源吐出、恩慶厚、永立、大康、裕大、永增合吸進、霎時價略落至九十九元五角五、至三時光景、續由六角、七角、八角抬至百元正、福康、裕大、三陽、天興德、義湧賣出、裕豐、源通厚、增源、利通買進、此後市面稍定、價即徘徊於九十九元八角五、九角、八角、七角、七角五及六角五諸市之間、裕豐、敦昌、永立、宇縣、和豐、寶生拋出、利通、永安、義生、元泰、信源溢、肇源買進、交易尚繁、至四時許、價略起至百元正、然未幾價續盤旋九十九元九角、八角、八角五諸市之間、延至四時三十分、即按八角（九九、八〇）收盤云、利通賣出、裕大買進、

大條美銀回漲
津申外匯勢趨緊俏

海外銀市

【倫敦二十七日電】大條銀近期升三一二五、計十八便士一八七五、遠期升二五、計十八便士三一二五、掮地中國買進、收盤後、美國呼購、市況趨昂、【紐約二十七日電】現貨上升二五、計美金三角七分二五、市況平硬、【孟買二十七日電】近遠期均落一安那、近期計五十六羅比〇五安那、遠期計五十六羅比九安那、市況平穩、

海外匯市

【倫敦二十七日匯市】英美介率迭落八分二五、計美金四元五角三分二五、英日介率亦落三一二五、計英金一先令二便士六二五、市況趨弱、紐約匯市、美英介率狂跌一角一分七五、計美金四元五角一分二五、美日介率續落半元、計美金二十八元一二五、市況趨萎、神戶匯

滬市外匯

昨日英美銀市俱升、日英介率未更、仍計英金一先令二便士八一二五、日美介率縮三七五、計美金二十八元正、市況平疲、美匯以英美介率激落、勢漸緊俏、英匯懸平、九點零五分、英匯開爲一先令三便士三一二五、遠期三七五、較週四長一二五、美匯則跌四三七五、計美金二十九元〇六二五、日匯一百〇二元半、投機幫奮力補進、九點二十分、英匯縮售一先令三便士二五、美匯二十八元八七五、市況趨緊、斯時銀行尚肯供售、九點半、英匯改售一先令三便士三一二五、美匯二十九元、六二五、計二十九元零六二五、市況難測、直至十一時光景、市面盛傳美國允許礦金出口、滬市因之轉俏、十一點零五分、英匯縮售一先令三便士二五、遠期三一二五、美匯二十八元八七五、日匯一百〇二元、市況堅昂、午市收盤英匯又縮零六二五、計一先令三便士一八七五、美匯二十八元八一二五、日匯不動、市況益堅、午後開盤尚平、旋以標金狂升、匯市益弱、二點三十五分、英匯縮售一先令三便士一二五、遠期一八七五、美匯又改爲二十八元六八七五、日匯一百〇一元七五、移時倫市不變、市況堅昂、入後即乏變更、直至四時匯市穩立不動、市況平穩、

本市外匯

英美匯市勢亦緊俏、惟銀行對做欠佳、九月份美匯計做二十九元三一二五、入後滬電報俏、八月份美匯二十九元一二五、及二十九元正五、有成交、午後交易平庸、八月份美匯二十八元八七五、僅成交一小數、全日共銷美匯約不及四萬元、匯豐掛牌售價英匯一先令三便士一八七五、美匯二十八元六八七五、日匯一百元〇五角、四月期出口信匯進價英匯一先令三便士六二五、美匯二十九元八七五、日匯一百〇五元半（三十天期）

海關金單位

【海關佈告】二十九日海關金單位、每百個合洋一百九十元八角四分、

津申電匯下落

昨日津申匯水按一萬〇〇三十七元開出、較前下落二元、賣元者中國、烟台幫、河南幫、及京幫等、買元者農工、交通、裕津、大米莊及和豐等、成交三十萬元、

輔幣市平定

昨日本市輔幣行市、每國幣一元、合輔幣十三角三分、合小洋十二角、均未更、

銅元市尚平

昨日本市銅元行市、每國幣一元、合銅元四百九十五枚、較前日少換一枚、

滬拆息益定

【上海二十八日電】拆息仍計五分、與前日同、

倫敦股票行市

【倫敦二十七日電】本日股票行市如下、△匯豐（英倫註冊）股票一三〇鎊、△麥加利股票一五、八七五鎊、△英美烟公司股票一〇八、一又五鎊、

紗花

上海棉花微疲

【上海二十八日電】

	前場開盤	前場收盤
八月	四八、〇五	四七、八五
十月	四五、五五	四五、三〇
十一月	四五、二〇	四四、九五
十二月	四五、三〇	四五、〇五

上海期紗尚定

【上海二十八日電】

	前場開盤	前場收盤
八月	一八八、四	一八七、一
九月	一九二、三	一九一、五
十月	一九四、六	一九四、〇
十一月	一九五、七	一九五、六
十二月	一九七、〇	一九六、七

棉紗市仍稀

昨日本市棉紗交易、仍極稀少、市氣持平、泊頭幫買十六支三先紗一百八十元、十六支長壽紗一百八十一元五角、香河幫買十六支立馬紗一百九十一元五角、窩洛沽幫買十六支八馬紗一百九十元（稅內）、

西河花疲暢

昨日西河花市況、棉商已不堅持、美金亦呈縮勢、進戶稍展、裕大紗廠買恒聚一百包、源聚四十包、開價四十二元、隆源一百九十包、同聚一百包、開價四十二元五角、同利五十包、開價四十二元、又恒聚五十包、同利九十包、同生一百十一包、同聚二百三十包、開價四十二元五角、華新紗廠買同源大通各五十包、開價四十二元五角、

糧食

大米市活潑

昨日本市大米交易、轉呈活潑、市氣平定、共安四千餘包、西貢十一元五、十一元六、十一元八、十一元九、仰光十元六、十元七、洋江十一元六、十一元七、清水米九元六、九元七、無錫米九元五、九元六、機當十元六、十元七、敏當九元五、九元六、江米十元二、十元三、碎米八元、

麵粉市仍平

昨日本市河壩麵粉呆定、銷申洋粉一萬六千包、北粉六千包、中粉綠兵船二元四角一五、綠牧車二元四角五、綠砲台二元三角八、綠丹鳳二元四、綠麥根二元三角八、綠山鹿二元三角八、綠鹿桃二元三角三、綠牧車二元三角七、洋粉風船二元四角五、英武二元四角五、洋宇二元四角七、鐘樓二元四角五、飛鳥二元四角七、

雜糧市況

昨日本市河壩市雜糧市況、僅安張家口小米二百包、價六元二角五、元豆帶皮四百包、價六元七角二、西北集市未更、

商品

黑猾褥仍穩

黑猾褥市況、昨日仍繼續活動、市氣尚平、郝利行買一百卅五條、開價十一元、十一元五角、隆興行買一百卅條、開價廿元、

青白猾皮趨平

青白猾皮市況、昨日尚持平勢、進戶返盛、布林行買張家口貨一千一百十五條、開價一元〇五分、

猪鬃市又平

昨日市況、仍呈平勢、進戶尚稱活潑、美克行買復生慶六十六綑一套、開價一百六十四兩、隆興行買復生廠大五十五綑半套、開價二百六十三兩、益昌行買聚東四寸二五鬃二箱、開價二百九十兩、大義棧客商倒運永豐二十六箱、開價一百五十兩、

美商莎衛飯店
客房潔淨　西餐價廉　車站輪埠　接送靈便
特一區三號路十八號　電話三一六七九

布路洋行印度綢緞莊
本行經理赴申選辦夏季衣料現已大批到津高貴精良花色新奇種類繁多定價最廉
開設天津英租界中街二四八號　電話三局三二七二號

介紹平民化的中華診療所
醫學博士羅汝灊張忠信在津市國手在北洋醫院服務有年醫術湛深經驗宏富每遇奇難雜症無不應手回春羅君兼皮膚花柳科張君工內科兼耳鼻喉眼各科近年津市戶口日繁災疫時起凡遇寒家患病無力延醫遂成不治者比比皆是二君心焉憫之因本其廣學並以其餘時共同組織中華診療所設備完善附帶調劑室藉以利便平民取費極廉每日開診三次隨到隨診無久候之弊出診亦無論遠近與時間僅收診金三元如確係貧之者則一律免費是誠患者之喜音亦貧民之幸福也
介紹人　王迺斌　吳景濂　孫傳芳　楊憲昭　劉崇一　王人文　洪鈁　袁克定　鮑貴卿　逯深濤　王建玩　徐玩　姚啟元　諸邦靖　韓麟生　何守仁　孟少臣　張學銘　衛興武　魏宗瀚　吳顯　陶景潛　齊向南　談國桓　樊心湛　同啓（以上芳名均按筆畫列前後）
中華診療所　門診時間　上午八點至九點半　下午一點至三點　下午五點至七點　星期日下午一點至二點
出診時間　下午一點至七點　急症隨診隨到　星期日照常
地址　法租界海大道文樓　電話三局二五二九
奉送衛生叢書函索即寄　每月出版一次　第一期花柳淺談

千五百萬元
華隆洋行經理　永明人壽保險公司啓　英租界中街工部局對過一八七號門牌

金銀珠寶店
總店：日租界旭街新明大戲院對過　電話二〇五二九
分店：法租界春和戲院左首　電話二三三二七

冠生園
鮮菓子露　罐頭素菜
法界馬家口　電話二三三〇六

香艷絲紗
物美價廉
最新發明應時女士手套
近由美法最新出品夏季女士應用最新穎高尚質料各色手套中心空眼織成以避熱汗非常堅固久洗不壞定價克己敬請各界仕女親來選擇
最新艷色摩登蘇紗！
美國香艷異花細絲紗！
法國奇穎色花絲綢！
繡花絲質花邊　女士短汗褲　睡內衣　柔軟艷麗　定價最廉
英國最新出品　女絲襪　最合舞會

請到吳魯生公司
特別一區中街光陸電影院下　（電話）三三三二一號

中原公司
七月廿九日起舉行
綢緞疋頭空前大推銷
兩星期
綢緞部：織花喬其紗　法國全絲累絲紗　各種印花喬其紗　新式印花綢
紗質華而紗（原價每尺一元九角五）現售五角
新花華而綢（原價每尺二元四角五）現售八角
絲質華而紗（原價每尺三元七角五）現售一元二角五分
疋頭部：四川白夏布　照碼八五扣
上列紗綢除特別削價推銷外　如購足十元者　奉贈白綢襯裙料一件　多照例推不足十元恕不奉贈
總分兩店同時舉行

德國醫學博士邢文鑠大夫
診治內外各科
邢博士醫寓　法租界十二號路二五五號　電話南局三一〇四三號

好立克麥精牛乳粉
分本味及調味朱古律二種用四種瓶裝
康健快樂　日新月盛
無論勞心或勞力者均宜常飲好立克麥精牛乳粉以增進健康培本固元蓋好立克麥精牛乳粉係以麥精及純潔之牛乳精煉而成滋養豐富用以代替茶及咖啡確有強身之特效且無蔗糖漿粉沖飲極便消化亦速誠各界仕女之第二生命也
各大藥房各食物店均有出售

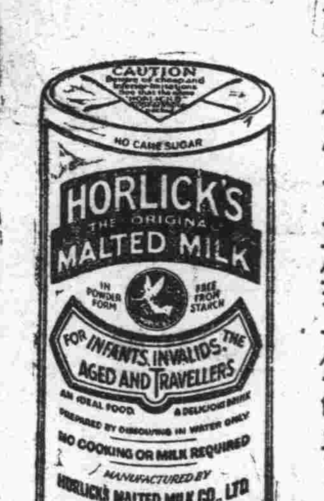

霍傑士洋行經理

樂家老鋪
以酬主顧　新張減價
分號開幕光顧雲集減價九扣以酬雅意
丸散膏丹膠酒飲片家傳秘製方料精奇　樂衍孫秘製註冊禁仿各藥良效馳名暢銷中外　前在北平同仁堂經售現統歸宏仁堂獨家經理
驅疫救生丹　治霍亂吐瀉絞腸陰痧眩暈昏迷四時不正之氣立可回生
神丹　治不正之氣痰迷氣逆吐瀉痛頭目眩暈旅行至寶
八寶萬靈丹　預防四時不正之氣嘔吐惡心不爽眩暈
避瘟散　治四時瘟熱神昏不爽常用預防避瘟除穢
其餘名目尚多（每日更換登載）郵寄備有價目表函索即寄
天津英租界小白樓　北平前門外大柵欄　宏仁堂樂家老鋪開設
津電話三局一八五四號　平南局二一五二號

東法奶品公司
（一）巴士特氏機器　（二）維他命蒲盧坦　（三）機器洗瓶裝　（四）冷服熱水溫服
消毒牛奶四大特色
滅菌經久不酸　元素完全存在　奶質清潔異常　均可萬勿羹臘
純潔味鮮黃油　美無西計有鹹淡兩種每包有一磅有半磅的任憑購者諸君自擇每磅鹹淡均售一元六角
法租界六號路四十九號內五十一號新公事房電話南局二三三五號　如蒙惠顧電知即送歡迎參觀牧廠
美國荷蘭牛種　奶質富厚價值低廉

世界經濟論　高希賢著　定價三角　本社發售

另外一頁

中國劇壇鳥瞰 一九一八後

新興演劇運動 理論……與……實際

劇本的貧乏 創作機械化 大衆化問題有熱烈討論

艾淦 （上）

新興演劇運動的萌芽期，是一九二九年，但到九一八後，這運動才像潮水一樣的澎湃起來。這一點，是不能不說是受了客體的歷史的衝擊的。

在歷史底齒輪下，即在帝國主義的積極進攻下，新興演劇運動，才開始認清了戲劇的積極功用，迅速的抓取了反帝這一特殊任務。在實踐裏建豎了他們的理論。

「只有站在大衆的立塲上來反帝，才是正確的。」一些理論家這樣說。同時，一些劇作家，也努力的適應了新的技巧，把內容聯繫在整個的現實中，企圖給現實一種現社會下的解答並指示，來滿足觀衆的需求。

於是一些弊病便在創作方法上發現了。多數的劇本，只是機械的把一段故事，安置上一個積極塲面的結局－譬如示威，口號等，來闡謀加重劇本的力量。這澈底的說明了劇作家生活經驗的缺乏，未能深入生活的底層，探索生活的實質。

「亂鐘」，「掃射」，「血衣」，「S．O．S．」，「工塲夜景」，固然不能不說是新興劇壇的收穫，並且那羣衆的吼聲，也的確影響了幾萬千觀衆。然而「年夜飯」，「一九三二年月光曲」等卻不能不說是在這一條件下失敗了的代表作品。我們會相信，一個生活得很安適的小有產者，在五分鐘前，還在替資本家辯護；五分鐘後，雖然失業，但仍然可獲得更高的代價，而卻轉變成積極的戰士嗎？我們會相信，現實的工人生活，是像「一九三二月光曲」中那樣直綫而又幻象的嗎？這兩者，一方面是證明了劇作家被公式的方法所拘束，一方面是證明了未能給自己所採用的材料一種深入的體驗。兩年來，新興劇壇劇本的貧乏，這不能不說是一個主要的原因。

同是田漢氏的劇本，有「亂鐘」「掃射」那種用新寫實主義的方法描寫的羣衆的力量，也有着「梅雨」，「戰友」那種偏重在個人敘述的，染着自然主義色彩的創作，這也同樣地證明了新興劇壇的諸作家，並未能嚴密的把握住他們的創作方法。

這些創作上的困難，在新興演劇的營壘裏立刻被解釋作方法的謬誤，一般劇作家，未能用唯物辯證法去理解事實，和分析事實，以致漸漸的有了這種趨向－創作的機械化。

◇◇◇

反響

敬答螺旋君 北平的文壇 并質問

（伊凡諾夫）

看到螺旋君的「北平這文壇」，裏邊有關於冰流的記載，似乎是抹煞事實，有意蒙蔽，這篇速寫式的文章，我們不知牠盡了什麼任務？說是介紹吧，不像；說是批判吧，不够。拿這樣一篇東西來檢討「北平這文壇」，是近乎滑稽的事！

「冰流」是今年一月一日出版的，那時「北平這文壇」還不像現在這樣活躍，的確有些冷清清的。「冰流」就生在這時代，沒有友軍，沒有伴侶，自己慢慢的開墾着，好在沙漠裏的駱駝！其間也會有人「斷章截句」的罵過；但都是不着邊際的廢話，我們只好置之不理！「反戰調查團專號」出版後，罵的人轉過臉來笑嘻嘻地奉承，對於「冰流」也關心起來。三四月的時候「北平這文壇」才活躍起來：「藝術信號」，「新大衆」，「文學雜誌」，「文藝月報」……先後的出版了，聲勢非常浩大，當時有人說：「北平文藝復興了。」我們聽這話當然非常的高興！以後浮沈的小刊物也很多，北平的確有一番新氣象！

「冰流」的人數少，很不容易支持；但是我們竟能出到二卷一期，似乎也使一些人

（一）假設是誇獎的話，就是拿我們當「英雄」看！

（二）應該具體的提出意見來，把「冰流」的創作，翻譯，理論……作整個的評價！

（三）「冰流」到底怎樣？好呢？壞呢？都沒有說明。

不過螺旋君所說都是抽象的，籠統的！我們也盼望伊凡諾夫的出現，但不是生吞活剝的，牠的過程必須是唯物

短篇創作小說 （六） 戰慄着的北平

羅慕華

又有三五響較大一點的聲音，都是獨響，響一聲就罷，不是連續着的。也聽不清是東西南北，到處都響。一會兒這裏響得急，一會兒那裏響得急。可是不知道是吳先生的耳朵不好使，還是旁的原故，他倒很清楚地聽到這些響聲，祇是聲音都不大，彷彿和他隔着一層水，或是隔着一層玻璃，似乎都可以看得見的聲音，聲着卻不大。喫喫地響，嘣嘣地響，各處都響有，卻一點不受震動，一點清脆的勁兒都沒有。

響聲漸漸稀少了。吳先生已經穿上拖鞋下了地。

院裏的人都在那裏向空中望，「兩個！兩個！」大家說着的聲音也不大。

吳先生至終沒有出去，忙着洗臉。

「看不見了。」接着似乎院裏也沒了人。

再聽不見軋軋的聲音，各處的響聲也停了。

太太呆呆地坐在牀沿上，也不知道作什麼才好。吳先生洗完臉，跑到太太身旁問道：

「怕不怕？」

「怕什麼！我才不怕呢！」

太太又振起精神來了。吳先生笑著攬住Kiss一下。

北平停息了的脈搏又跳動起來，街上又有了人聲，木輪車聲，汽車喇叭聲。

吳先生出去的時候，已經過了八點。到街上，看同往日的情形一樣。人來人往，也都很從容。路上的警察仍拿木棍指揮汽車。送水的車子還是咯吱咯吱地響，吳先生聽着似乎比方才打飛機的槍砲聲還震耳。

信步走向四牌樓，遠遠地見那救火鐘樓上有了人。四牌樓邊還是浮着喧囂的聲音。還是浮着魚腥蝦臭。細着的猪扁臥在那裏掙扎，糞尿塗了一身。

賣菜的小伙子們的腿，買菜的老媽，太太們的腿，懷中抱着小孩的腿，在那裏移動着，錯雜着。光的頭，毛茸茸的頭，蓬亂的頭，男的頭，女的頭，在布篷下晃動着，起落着。

賣「炒肝」的鍋旁，賣「老豆腐」的鍋旁，蹲着人，圍在那裏喝。賣大餅的麵杖敲得「噠噠」地響。吳先生聽着似乎也比方才的那聲音大，他覺到震耳。

李福將車把揚起到腋下，挾著走，手裏正拿着油炸鬼往嘴裏送，眼睛卻瞧着菜攤。別的洋車從他身旁過著。

「芹菜三大枚！」

「蒜苗六大枚！」

「萵筍四大枚！」

「來啊，這裏賣得賤！」

◎◎◎

……巴黎歌劇塲上演「浮士德定罪」……

■幕後利用三放射燈之佈景■

美國印象記

蘇聯皮里涅克作・鄭桂泉譯

十六

OK，我回想着纔明白辦公處的意義。

在攝影所的後方我看見一列長列包廂式的建築。一間一間的活像小監獄。每間有一張椅，桌子，打字機，一架電話－此外就沒有什麼別的東西了。這都是所謂作者的辦公處。在這些監囚似的辦公處裏從早上九點直至傍晚五點，一羣人無所事事的在坐着－他們把兩足伸到桌子上或窗戶台上。有幾個聚在一塊閒談。有些在喝威士忌。把腳伸到半空的是作家。凡每禮拜薪金在二百五十元以下的必須坐在這種辦公處裏。每星期薪金若達一千元，這在作家方面簡直是千載難遇的事情。至於一千元以上恐怕是望也望不到的吧。這種包廂式的房子，在每個技術室都會找到是作家兄弟會所。

這些作家都是來自美國各部及世界各國的。各地方以寫書出名的男男女女年青作家接到電報請到好萊塢去，好拉，一個禮拜一個禮拜的給人寫吧。

只此而已！

這都有先見之明的妙法，一個年青作家來日方長，成功的機會很多，先行書養，總比致時爭取好得多了。

天才與名子全是金元的指揮品。但是爲金元寫作的作家最好不要到好萊塢去－例如德萊賽就是其中一個好榜樣。在一九三一年夏，家好萊塢公司要買他的「美國悲劇」的攝影權。公司依照己意改竄其中的情節，像對付浦加玆夫暴動一樣。德萊賽反對，說若是這般自行改竄，謂不要註上作者的名子。自然德萊賽若不與好萊塢打交道也不會自尋煩惱。打後德萊賽終於敗訴，因爲他那能敵過第三大工業呢？

不受僱的作家可以有寫作的自由。他們所得自然達不及二百五十元，同樣他們的名子也很難見於銀幕上。

每家電影公司又有特別的閱讀員分爲英國，德意志，斯拉夫等組－閱讀世界文學的新作品－小說劇本等東西。他們先讀雜誌上的評論，然後再選讀原本。把情節編爲大綱指出那幾段銀幕上可以上演呈到閱讀長看。

蘇聯新聞事業

原作者：MARC JARYC

編譯者：麥芒

載 SLAVONIC 四月號

五

Komsomo'skaya Pravda（共產青年眞理報）銷路三十萬份，Pionerskaya Pravda（先鋒隊眞理報）專供十歲到十七歲的先鋒隊員看，銷路同上。

Krasnaya Zvezda（紅星）專爲軍隊中兵士，組織者，宣傳家，來看。一頁載政治，一頁載軍事戰略，二頁載各兵營消息，比較深一點。大多數只有長官，政治委員及下級軍官看：兵士自己所喜愛的更普通的本地軍事新聞報紙較多起來。

以上這些入都是莫斯科印刷，銷行全蘇聯內的。

地方性的報紙。在莫斯科有Rabochaya Moskva記述附近生活與動狀，較中央機關報尤爲充實。晚刊單名Vechernaya Moskva，發行十二萬五千份，在街上發售，不像別的報紙大部分是給定戶的。

列寧堡有Krasnaya Gazeta是蘇維埃最好的報紙之中的一種，而且是唯一的一日二刊的報紙，銷路廣大，讀者密切聯合；內容水準較高，與列寧堡工人之程度頗爲適宜，因爲此地是「革命策原地」呀！圖畫頗多，可惜紙張太壞，鑄版也有未善處，頗有損於其效果。圖畫成爲新聞及評論中的一部分。銷路在一九三一年爲十八萬份。

又有Leningradskaya Pravda（列寧堡眞理報）。從前右翼反對派，以Zinovyev及Kamenev爲首，依據此報的影響及Krasnaya Gazeta之普及，竟能攻擊一九二五年十二月之黨代大會的中央政權，以後右翼便被清除了。

在Tiflis有Zarya Vostoka（東方曙光）是政府與黨的機關報紙。

金銀首飾成色十足
中央禁烟委員會張主席題贈「除惡務盡」△衛生部中央衛生試驗所化驗△天津展覽會得特等獎

天津地方法院公布欄

天津地方法院布告 法字第二五九號

爲布告事案查國家厲行不動產登記制度係爲證明權利澄清訟源起見一經登記產權即永遠確定無論何人不能加以侵害即或遭遇變故以致契據滅失凡曾經本院登記者所有地畝丈尺房屋間數均有檔案圖冊可資證明無虞損失利益顯然不勝枚舉況現行民法第七百五十八條明定不動產物權依法律行爲而取得設定喪失及變更者非經登記不生效力是產權授受之間登記尤爲唯一要件與其事後涉訟益徒糾紛何如及早登記確定權利用特布告民衆一體週知並將自本年度開始後本院核准登記各件逐日宣登本市庸報公布以廣公證特此布告

中華民國二十一年二月二十九日 院長周祖琛

天津地方法院公布 法字第九五三號

爲布告事照得本院辦理不動產登記聲請程序及徵收登記各項費用迭經列舉出示布告在案風聞本市近有不肖之徒冒充本院登記調查員向當事人索取費用或以代理登記名義化名勒索影響當事人權利與法院威信實非淺鮮聞之至堪痛恨查本院辦理登記向按定章收費同時即製給蓋用院印之定式收據至收費計算標準並經費表在院前公示除照章應徵者外絕無分文費用亦絕無派員在外收受文件及徵收列用之事即調查員出外調查車力飯食亦悉由自備不准妄受分文供給本市五方雜處人心狡詐屢經發見冒充調查員在外招搖情事故特重申布告如再有假藉登記或訴訟名義在外勒索錢財者無論何人均准指名呈控一經查實即予依法嚴辦本院長去繫務盡嫉惡如讎決不稍有寬假仰闔境商民人等一體知悉勿再隱忍受欺自貽伊戚是爲至要特此布告

中華民國二十一年二月二十九日 院長周祖琛

天津地方法院布告 法字第二八七號

布告事照得本法院辦理不動產登記事宜迭經出示布告在案現查民法施行未久深恐民間未盡週知致有貽誤按民法第七百五十八條規定不動產物權依法律行爲而取得設定喪失及變更者非經登記不生效力第七百五十九條規定因繼承強制執行公用徵收或法院之判決於民記前已取得不動產物權者非經登記不得處分其物權是現行民法係取登記要件主義以登記爲法律行爲成立之要件與舊時法例僅認登記以對抗第三人者不同此項規定與民間產權關係至鉅一經疎漏必使整個法律行爲歸於無效及至成訟補救已遲本院長爲確實保障民衆私權起見用特重申布告仰華和各界住民一體知悉切勿觀望自誤特此布告

中華民國二十一年九月一日 院長周祖琛

天津地方法院不動產登記公示

聲請人姓名	登記種類	不動產處所	不動產四至	登記的權	登記年月日
劉永奎等	計地八厘九毫二絲灰房四間平房一條	中四區樂王廟西劉家胡同	東至劉姓 西至胡同 南至張姓 北至王姓	共有權保存登記	同上
安徽會館	計地二十八畝八分七厘八毫	西一區天緯路至地緯路	東至大經路 西至三經路 南至天緯路 北至地緯路	所有權保存登記	同上
韓慶祥	南一區登記簿第九冊第二四一號之房地		詳圖	抵押權變更登記	同上
姚孟潘	計地五十二畝八分二厘	鄉八區小站村閘口東仁字站	東至姚姓 西至河中 南至溝中 北至河中	所有權保存登記	二十一年二月十三日
杭紫菱	同上	同上	同上	所有權移轉登記	同上
俞渭鈞	計地一畝四分七厘二毫六絲八忽磚瓦房十九間半	東三區義倉街	東至鄒姓 西至胡同 南至姚姓 北至街	所有權保存登記	同上
古愚堂王	同上	同上	同上	所有權移轉登記	同上
三益記	同上	同上	同上	抵押權設定登記	同上
劉瑞亭	計地二厘二毫六絲門面房一間	南一區謝家水舖胡同	東至胡同 西至郭姓 南至謝姓 北至郭姓	所有權保存登記	同上
宋德義	同上	同上	同上	抵押權設定登記	同上
樂記公司馬蘊僕	中四區登記簿第五冊第一一二四號之房地		東至胡同 西至楊姓 南至業主 北至大街	同上	二十一年六月十五日
榮德堂楊	計地九厘八毫九絲灰門面房三間	特二區十字街西	東至劉姓 西至張姓 南至張姓等 北至大街	所有權保存登記	同上
槐蔭堂王	計地一分六厘六毫四絲八忽磚房土房共六間	特二區于廠大街包子舖	東至徐姓 西至賈姓 南至張姓 北至胡同	同上	同上
薛王氏	計地二分八厘九毫磚瓦房樓房共計十六間	中一區估衣街	東至劉姓 西至劉姓 南至當行公所 北至街	同上	同上
泰慶堂賈	同上	同上	同上	抵押權設定登記	同上

新新電影院

今天最後三場　三點 五點半。 九點一刻

鼎鼎大名 西方李達 麥克倫 改變作風 最大傑作

巴黎一夕慘殺案

天牢越獄　火燒活人　捨身救女　玉石俱焚

西方李達麥克倫，在此片飾一亡命的父親，為他從未見面的愛女，不惜生命逃出鋼鐵的牢獄，深入匪巢，三番石次的將花蝎惡毒如蛇的打落，救出個女兒。同火的流水使油汽歸大笑，諸已追命擲於姿前盡。。可謂同大偉慘悲中目的。幸勿錯過，

△這是真正電影藝術的靈魂！

△這是千萬不可錯過的名片！

△有令你永久不能忘的劇情！

△有見所未見火燒活人慘事！

門票三張贈票一張

明天開演

王獻齋 宣景琳 龔稼農 蕭英 合演

生死夫妻

是舊道德的復活！是新道德的歸宿！

既是相愛就要愛得永久！既是結婚就要結得永久！這是此片的吶喊！

這是青年男女必須要身體力行的箴言！

明天特別早場

特選偉大武俠巨片　湯密克斯　及神馬唐尼合演

密探破綁大匪

最後良機 幸勿錯過

光明大戲院

今天最末三場　日場三點 五點半。 夜場九點一刻

糾正歷來女子嫁人傳統的錯誤！

打破無數癡男怨女戀愛的迷夢！

要怎麼樣做？新時代的女性！

是怎麼樣的？「前程」的答覆是：

丟開奴隸的夢想！

掙脫傳統的心情！

解除精神的枷鎖！

救起墮落的靈魂！

打破戀愛的憧憬！

走向光明的前程！

曲折奇妙的故事，細膩體貼的描寫，有含蓄，有暗示。具有極大的意義，是有價值的貢獻！

明星影片公司出品

張石川 導演

前程

宣景琳 孫敏 主演

「前程」是一九三三的「女兒經」，是時代兒女，都應一讀！「前程」是二十世紀的「烈女傳」！是摩登女性，都應一看！

星期特別早場　早十一點一刻

聯華影業公司鉅片　粉紅色的夢

明天起演

舉世崇拜電影皇后 薛愛梨 又一得意傑作

一陌路吻

明星戲院

──本院特聘──

去歲哄動全津譽載而歸　今年捲土重來　藝術猛晉

戲曲學校

全體男女學員二百餘人

●八月四日星期五登台●

星期五日戲　荀慧生親授　王瑤青親授　九龍盃 荷珠配　太白醉寫　寶蓮燈　盤絲洞

星期五夜戲　戲曲學校獨擅偉戲　姑蘇台 南天門　鴻鑾禧 棒打薄情郎　全本綠牡丹

星期六日戲　定軍山 白水灘 一疋布 遊六殿　女起解　內廷秘本 狐狸緣

星期六夜戲　獅子樓　胭脂虎　賀后罵殿　大長坂坡

星期日日戲　尚派名劇 師生反目　珠簾寨　翠屏山　戰滁州 代殺山

星期日夜戲　擋下河 友諒南　玉堂春　八大名票　丹庭親授包　大八錘

日場票價	樓下六角 前排四角 後排 樓上 包廂三元	
夜場票價	樓下八角 前排五角 後排 樓上六角 前排四角 後排 包廂五元	
星期六日夜及星期日日場	與夜同價	戲價

對號入座 ● 現已售票

明星大戲院

今日兩天夜場　三點 五點半 九點廿分

荒蠻惡景如觀地獄圖

環球公司偉大出品

士人成千野獸累萬血肉狼藉白骨如山

人獸血戰若臨妖魔窟

萬獸爭王

加映：史耐梅 白 潘片　大開軍營　特別早場　慶總統大運動會

蝴蝶影院

今日今夜最末三場

本院冷氣涼爽如春

雷電華公司出品偉大熱烈聲片

綠波蕙爾絲 李厥塞 合演

半裸的秘密

空前歌舞見所未見　無窮詼諧聞所未聞

這兒有熱得使你心醉神昏的浪態　這兒有提倡健美的裸體之樂

這兒有看得你眼花撩亂的女遊　這兒有九十八調趣的開心笑料

明天換演　沙麗伊蘭合演 傑姆斯登　水手豔遇

平安電影院

今天最末三場　日場三點 五點半。 夜場九點廿分

……第一國家公司新出品……

影界駙馬 彭里昂 主演

甜情熱愛

HOT HEIRESS

偉大的愛……癡癲的情　溫柔的性……活躍的心　情麗處處使人心曠神怡　輕倩處處使人眉飛色舞

五枝妙曲情歌，婉娓動聽　穿插新穎諧趣，忍俊不禁　對白詞鋒爽利，哀梨并剪　情節纏綿婉轉，花樣翻新

熱愛 甜情 魔力 描寫

奇妙有如宇宙　甜蜜勝似飴糖　熱烈有如火熾　綺艷使人神往　真愛破除階級　追求美的人生　細緻有如織錦　黏膩勝似胭膏

明天日夜三場

影壇健將 李西屈 加入米高梅後第一部大傑作

莫斯科之英雄

△偉大背景中，演輕俏喜劇

△藉訪員生活，寫俄京風光

△緊張表演中，有滑稽滋味

△花梢情節中，含嚴重暗示

天華景大戲院

今天日夜 確演

趙美英

早 千金一笑 晚 霸王別姬

劉永奎

早 道遙津 晚 硃砂痣

朱 梁 張

小義一鳴德發

早 虯蜡廟 寶蓮燈 虯蜡廟

晚 休息 霸王別姬 竹林計

林松徐

曼雲雪芳德俊

早 寶蓮燈 休息 逍遙津

晚 硃砂痣 竹林計 霸王別姬

皇宮大戲院

特請北平同德坤劇社

馳名南北 藝術高尚　張蘊馨

蓋劉于

榮萱 又萱 紫仙

楊雅亭張鳳霞 梁儂花 小雙玉寶林 朱鳳雲花 田韻舫鳳花 侯喜鳳琴

今天早場　一念差

今天晚場

春風田夢記

日場 四角二元 一角元 五角二元　晚 六角四元 四角三元 六角四元

現已售票 對號入座

北洋大戲院

特約北平(共和社)全體藝員

著名第一文武老生　貫大元　第一侯喜瑞

梅派青衣花衫　古裝坤伶　金友琴　泰斗

著名第一勇猛武生　周瑞安　花面

毛慶來 周春亭 孫甫亭 筱奎官 傅小山 梁桂亭 諸如香 賈多才 金鶴年 李榮昇 劉春利 常德麟

擇於八月一日二三准演

重金禮聘日夜開演　西洋歌舞團 青春

全班八位肉感艷舞　妙齡女子牲犧色相　新艷節目特別精彩

香艷肉感極其浪漫妙不可言

千金難買多不可見消魂的表演

曲線舞

表演時間 日場三點一刻 夜場九點廿分

今日日場　花田錯 戰宛城 汾河灣

今日晚場　行路訓子 打虎 惡村 擊鼓罵曹 三堂會審 後部玉堂春 監督圍困

明日早場　雙齣 大翠屏山 孟津河 反串大蠟廟

明日晚場　盜御馬 連環套 坐宮盜令 四郎探母 代令

廣正破天荒中民化特別大減價早晚同價

八角 四角 二角 五元 包廂 四元 星期 夜前排 一角 加角 後加 角 上廂 二元 樓二 排 包廂加 元

樓下 一角 四 上 包廂 三元

注！本院特設涼棚風扇異常涼爽

河北

今天日夜三場　三點一刻 七點一刻 九點一刻

本院演中場加啓事

時間九點完，下午七點合衛生，場便利一客，安寢，翌晨公務忙觀者得無疲倦之苦，開切早。

米高梅公司又一部鉅著　哀感天下艷絕塵寰　無雙傑構

獨步銀壇唯一女性　嘉波　新型男性典　嘉寶爾　珠聯璧合藝術結晶

殘花復艷記

一齣傷心史，從哀說起，至悲哀處，且看傷心，現身說法，哀艷動人，可歌可泣

每天開演三場　日場三點　中場七點　夜場九點

明天日夜三場

影界雄獅 狄克斯 主演

隱名英雄

春和戲院

預告

南北馳名青衣花衫　敦聘

雪又琴

謹啓者敝院不惜巨資禮聘南北最負盛名之坤伶雪艷琴前在津露演一聲哄動全市該伶年纔妙齡扮像秀麗喉音寬高字正腔圓舉凡古裝時派新舊劇無不精妙今由滬敦聘來津擇日登台請顧曲諸君士媛屆期幸勿失此良機為幸

本院謹啓

擇日登台

△今天日場准演△

王蘭芳 麒麟童 鍾鳴岐

劉斌崐 周寶五 周宴臣 趙碧雲

探親家 打子龍 打鼓花 古城會

准代訓弟

今晚夏季遊藝大會

麒麟童

王蘭芳 鍾鳴岐 周五寶 周宴臣 劉斌崐

商周革命佈景機關偉大本劇

九本封神榜

注意：遂日接演，並不間斷，至十本止，六本演全

鼓界大王　劉寶全　南陽關

益世全社　張笑影

白筱連玉 玉鳴輯曉 卿五鐘亭 張楊趙仆程 玉艷笑劍華 霞舫笑秋峯

二本珍珠塔

趙蓮卿 于瑞鳳 常旭久 蓮花落 張壽臣 董桂芝 高五姑 花寶四 花福四

通票三角包廂二元

三十日(星期日)日場

王蘭芳 麒麟童 鍾鳴岐

劉寶全 百山圖　後部戲　張笑影 拿手戲

注意加串各種雜耍新劇

張壽臣 董桂芝 趙蓮卿 于瑞鳳 常旭久 高五姑 陶湘茹

◁並有戲中串戲▷

光陸電影院

最末三場　三點 九點十分 二十

派拉蒙英國特殊出品

離奇曲折偵探社會片

英國舞台巨星 魏克非特　英美女星 愛爾茜

劇意高尚．含有鼓勵人生向上的意義……

說部警惕．暴露黑暗社會詐的朝暮……

朝露

倫敦大飯店中的一段神秘玄妙折恐怖奇聞

富翁誨淫旅館外屍旅客不平水落石出

計誘民婦轉瞬破滅誓破奇案巧聯秦晉

明天准演

派拉蒙戰爭愛情悱惻巨片

獨派小生 卜魯克 柯克 伯　唯一女星

舊情人

二千戰景，大西戰八傷史，幽深地壯，十線事，心淒勝，閨人呎實壯烈無減，分痛咽，還夢。

明天早場

上午十一點　樓下三角　樓上五角

賈波林 蜜茜 葛琳

安樂街 柳絮飄零

不日開演

聯美大供獻

香艷浪漫巨片　琵琶杜莫 芙蕊斯利

顛鸞倒鳳

天空顯鸞楊鳳 繡玉 偷香

天宮影院

法租界勸業場樓上電話三三四六八

今天日夜准演(星期四至星期六)

武俠愛情驚險偉大佳片

蒙面怪俠 後集

本集最為緊張熱鬧，不等閒之破空以上所為飛……

△比前集之情節趣味更為濃厚，……

△集集驚險，……△比集……

注意　日夜兩場　日場三點一刻　夜場九點一刻　早晚票價一律一角

蒙普蘭伊

注意：娛樂諸君

花園家庭跳舞場

河東特別三區俄國花園　准於七月二十九日舉行

空前　即日展覽大會！敬備納涼仙境！貢獻真活禽獸化裝音樂名師

見所未見……

最近新聘　嬌艷巨星　奇藝貢獻　驚異舞會

華北獨步奇形動物！聞所未聞……

遊藝　顧客來賓巧遇對劵可得各樣精味酒餐

表演精妙令人叫絕

門票星期一六一元平日五角

老祝由科

花柳病不用刀針接木之法用樹木雞犬代替男女內外兩科死病源夫婦不和病源及婦人年青病費六元門診二元一併郵寄治到病愈

祝由科治病當日見效限日全愈並用奇門六甲壇上打針地下開刀皆用藥移外病不服藥遺精夜不安眠痢疾邪氣怪病腸胃氣痛經血不調夢遺等症癆瘵吐血肺病咳嗽喘氣神經錯亂癲狂內病凡不能治者

寓英租界十號路樹德里三號外埠病人不到可寄(函詢附郵)

遺精藥

慈善性的

英醫傑根博士監製「衛精」專治遺精夢遺滑精陰虛陽萎腰酸背痛四肢無力體倦失眠各症均能除根無虞試驗每瓶一元函購加寄費二角郵票十足通用此藥乃新嘉坡存惠醫院出品確為慈善性質經售處天津北門東路北同成公內五洲廣告社代售法租界大胡同北首英洋書莊英租界黃家花園北洋書局大華藥房外埠函購加郵一角

驚人的發明

種子外擦奇藥

性寶丹

外擦藥

此丹係前清宮禁之秘方用之無害人體之處功能比服藥迅速專治各種陽萎擦之三分鐘立見奇效功能勃起堅持耐久若老年人用之尤為相宜種子萬試萬靈百不失一

每瓶洋三元試用瓶一元函購加二角

代售處……法界廿六號路新成票行　北洋戲院對過隆元票行　天津代理處法界二十四號路增元票行

電墻壁燈

此種電燈專為旅行帶所應用意燃及滅而見。皆裝用乾電，不用電流及拉線，每一用具，之便利精巧，可想地，任

英工部局電務處陳列室

前後

禁止轉載【七九】

第三回 枕上三更何來不速客 燈前一聲誰是知音人　李薰風著

方少奶奶見她說得奇怪。自己便笑了。說道。「她的男朋友請她。我們不好參加的。空給人家討厭。就是我們自己花錢。人家也以爲我們安心不良。不識進退。」許寶芝把報紙一拋。嘴唇皮拋出多遠。作出不屑神色道。「教你說的。她們看電影。就不許我們看了。那麼平安今晚爲他們戒嚴。不賣第三位。該給他二位開專場了。」方少奶奶看她一心又想着電影。自己是說甚麼也不去的。方要再作表示。那宿舍房門忽又一敲。仍是那徐老毛的聲音。說道。「楊小姐還在這裏麼。電話。」方少奶奶的嘴。本來也很快。方要代答一句不在。那許寶芝的嘴却更快。忙叫道。「進來說。誰打來的電話。」那徐老毛推門進來。一見楊貴珍不在。縮腿又要出去。說道。「楊小姐原不在這裏。我去後院找她。」許寶芝慌着叫住他。忙忙的道。「你找誰能。她早出去了。這電話是誰來的。我替她去接。回來告訴她也好。」徐老毛因爲許寶芝是個教員。不好違反她的命令。又聽楊貴珍已出去。就笑道。「是那諸葛鼎先生來的。他常給楊小姐來電話。一說話半天。沒結沒完。」許寶芝聽果是諸葛鼎。說早在意料中了。伸手一拉方少奶奶。說道。「走。我們去接電話。問問諸葛找楊貴珍幹甚麼。」方少奶奶見她要偷着接諸葛的電話。自己很覺不安。當着徐老毛不好說。出門來說道。「你這種舉動不對。那有老師私接學生的電話之理。何況又是個男朋友。你也不要忘了。還是一個小姐。這其間諸多未便罷。」許寶芝滿肚皮高興。那管甚麼對不對。一把拉着她。直走到電話室旁。說道。「你不要干涉我。我是大海茫茫。隨便來來。誰管它老師學生。先同他們開一下玩笑再講。」說畢。業已和方少奶奶走進電話室。從牆上的掛釘摘下了耳機。喂了幾聲。故意把喉嚨逼得挺尖。笑着問道。「你是諸葛麼。我是楊貴珍。你在那兒呢。怎麼不到我們學校來。」方少奶奶要聽聽那邊的說話。身子貼近許寶芝。耳朵往上一湊。聽見那邊的諸葛。也笑着道。「密斯楊。我在學校裏打電話。我早上送給你一封快信。你接着沒有。究竟晚上平安去不去。」這邊的許寶芝早料到他有這一句。特意將腰一扭。輕俏俏的笑道。「呸。我還沒有罵你。你怎麼學得那樣缺德。要稱我皇后。我不去了。你磕頭我也不去了。」那邊的諸葛鼎。聽得由她香口裏。討出幾句芳罵。已就骨酥筋軟。非常寫意。未待聽到她不去了。又不禁魄散魂飛。非常失望。急得連看在喂。笑道。「密斯楊。密斯楊。我錯了。我情願向你陪罪。千萬別不去。你原諒我。我懺悔着呢。」

影情消息

舊情人

戰事愛情佳片　光陸明天上映

入伏以來、氣候嚴熱、我們想看一部偉大的影片、實在不容易、因爲影院在夏季正是營業輕淡的時候、輕易不肯重價租演巨片、光陸上次演了一部「猛獸爭王」、接着現在又來了二部佳片、一部是「舊情人」、另一部爲「顛鸞倒鳳」、「舊情人」明天即在光陸公演、這是一部派拉蒙的戰事愛情藝術出品、由大明星卜魯克和爾伯二人合演、劇情異常動人、悲感淒咽、如「深閨夢裏人」、寫大戰事時的一對青年男女、從軍服務、死耗誤傳、造成一幕悲痛的戀愛史、女的爲了愛情犧牲、男的雖不能戰死疆場、亦爲情場捐軀、此片寫戰場砲火猛烈、以及情場波折變幻、恰到好處、又光陸不日開演「顛鸞倒鳳」、係聯美公司出品、由莫利斯雪瓦力主演、全片香艷、浪漫無比、逗情賣俏、纏綿玉偷香、極人世之艷跡、具有非常的吸引觀客的力量。

「生死夫妻」

新新明日公演

觀「生死夫妻」之命名、彷彿平淡無奇、實則此片之含意、極其深遠、近年歐風東漸、離婚案件、層出不窮、以後文明演進、此種慘劇、更不知伊於胡底、「生死夫妻」之攝製、蓋即欲在此摩登狂流中、喚醒青年男女對婚姻永久性之特別注意、夫妻雖不能同生同死、但在往昔、離婚似甚少聞、以故結婚時多以白頭到老相期、此片立意、即在喚醒我國舊道德的復活、而演出許多可驚可泣之故事、對於社會、大有裨益、已婚或未婚之青年男女、則更當一觀、此片明天起在新新開演、

商場消息

已開始售票、連日向該院購票者、踴躍異常、聞此次來津公演、已預先在滬製定新奇佈景、價值九千餘元、決在津演唱時備用、我津門人士、人可飽受眼福、

婦女界靈藥

本市法租界馬家樓延壽堂藥舖醫生孫伯岐、在津懸壺二十餘年來、對於婦科及兒科、尤稱拿手、現孫大夫本諸歷年經驗、細心研究、特製一種婦科靈藥、名曰調經養血「一元錢」、此藥並非其他婦科藥品所可比擬、純用上等藥材所炮製、婦女百病及久不受孕者、服之均有奇效、常服此藥容美體健、誠女界之福星也、該藥出售伊始、孫大夫爲酬顧客起見、由七月十五日起、至八月底、凡購用此藥者、均贈送光耀輝煌雅緻觀的金銀百歲錢一枚、以作紀念、

氣象報告

國立北平研究院測候所氣象台報告

今日天氣預測　熱

二十七日天氣狀況如下

氣壓(公厘)平均七四九·五一　最高七五一·〇　最低七四七·〇

氣溫(攝氏)平均三一·六四　最高三五·〇　最低二七·〇

絕對濕度平均一九·四一

相對濕度平均八〇·一

風向最多方位西

風速(每秒公尺)最大一·八　平均〇·六

蒸發量(公厘)一·九

降水量(公厘)一·八七

青春歌舞團

出演北洋

三四日夜、並爲酬答觀客雅意起見、票資只售四角、茲經探悉　以重金聘請表演三天、即下星期一該團最近由滬到津、爲北洋主、其中以曲線舞一幕、最爲香艷、其表演之體態、技巧之嫻熟、頗見精彩、西洋青春歌舞團、爲異軍突起之歌舞團、

平戲曲學校

購製新奇佈景　價值五千餘元

北平戲曲學校、於八月四日起、在明星大戲院公演、現

救濟失學兒童

本市義務教育辦事處日內成立

市教育局、前爲救濟本市失學兒童、特準備設立平民短期義務學校廿五處至三十處、校址已轉飭市自治區各坊公所、覓相當地址、關於辦理此項學校之經費、除將義務教育委員會之經常費移歸此項下外、並將辦理民衆補習學校之經費、提出三分之二、

社會人

二十七日　榮士文由塘沽乘午快車來津、吳家元由津乘午快車去北平、張伯苓由北平晚快車來津、勞之常由北平晚車通車來津、

二十八日　傅增湘、高恒儒均由津平浦通車去北平、魯蕩平、蔡勉均由津早快車去北平、何瑞章由北平上午快車來津、

輪船出口

通州	七月廿七日	太古　往烟台威海衛上海
定生	七月　日	怡和
新豐	七月廿六日	招商

行車時刻

由天津開往北平
- 特快車　早六點五十分開
- 特快車　早八點開
- 特快車　早九點十五分開
- 特快車　午後四點開
- 慢車　午後二點廿四分開
- 快車　午後八點開

由北平開往天津
- 特快車　早八點二十五分開
- 特快車　午後四點廿五分開
- 特快車　午後五點十五分開
- 特快車　午後八點二十分開
- 慢車　早五點五十分開
- 快車　午後二點十分開

由天津開往浦口
- 特快車　下午九點分開
- 特快車　上午八點卅分開

由浦口開往天津
- 特快車　上午十點開
- 特快車　下午七點開

廣播消息

今日放送節目

家庭常識　家庭制度的科學管理法	8·35
氣象報告　商情報告	8·40
時刻報告中原區標準時刻每十五秒鐘報告一次	8·59
重要新聞	9·01
商業廣告及廣播消息	9·10
轉播中央新聞	9·15
今晚評書英雄傳	1·00
北平中和戲院張艷秋雪豔琴	

分類廣告

本欄廣告每格以五號字六行爲限每日刊費大洋四角三日一元八角每月三元

聲明 啟者敝人所佩津浦路職員證第一三六七七二號於七月二十日遺失特此登報聲明作廢　津浦路張莊站剪票司事馬文電夫張雲清同啟

啟者鄙人於本年二月十六日在北寧路立存摺一只計洋二百元又不慎遺失除向該號掛失外日後此摺無論落在何方概作廢摺齊素記啟

聲明作廢 敝號遺失濱江功成玉號天津本行照會票一頁計濱字四八八零八號又記名外片各十元除登報聲明作廢外特此聲明興代安山司印局啟

遺失聲明 鄙人於本月香檳六〇三號遺失除向經售處掛失外彩票無論落於何人之手概作無效特此聲明　逸伯啟

遺失聲明 敝號由海拉爾齊付第三百三十號東銀號天津本號二百元三百六十三號王秀榮名下洋百五十元此票作路途遺失除向濱東銀號掛失外後無論落於何人之手概作廢紙特此聲明信成興代順升恒啟

遺失啟事 今在萬國儲蓄會遺失圖章一顆華洋人士拾得者送交作廢有效趙桂芬啟

緊要啟事 鄙人僱買劉玉春北門東大街七號舊業房產因別已將老根身契遺失除已在財政局登記外嗣後落於華洋人手均作廢紙特此聲明常雲舫啟

照像 投考四寸照片一元四張　凡投考學校用四寸半身美術照片一元四張隔日交片不誤　大華照相材料公司攝影部特一區中街十五號電話三二二三四號

禮拜六日減價 荷蘭呢絲襪原價一元七角減價一元三角　短褲原價九扣　烟台細綢襯衣原價三元減價二元八角　貴族紋府綢襯衣原價三元二減價二元七　法界龍泉旁利呢絨莊

雜件 看小說每月一元管送　天津市場文津閣書局三八七三

醫生 專門接生　天津公立女醫局保產處畢業助產士仲淑娟紹接生費十五元隨請隨到不論何界法界基泰大樓電話三一五九四五號三〇九〇三特一區湖北路

專門接生 天津公立女醫局助產學校畢業助產士甄玉璧王潔玉接生費十五元隨請隨到住址英界華蔭東里一百廿六號電話三三二六一〇

陳善理 女西醫產科婦科小兒科　診所法租界花園四十九號電話三一六六特一區唐山路二號電話五四八時間上午九至十二下午二至五時

黎宗堯 美國專門眼科博士　診所法租界二十六號路基泰大樓電話南局三九三四號　時間上午十時至十二時下午三時至五時

吃要品食冷生衛真真請到紫竹林 飲食　電話二局一五七〇七　法界紫竹林 英界朱家胡同口

紫房子書報部 出售　經售國內各大書局圖書雜誌售價照原出版家便宜百分之十有特別優待學校機關之訂閱圖書館及學校以示提倡文化之微意　店址天津法租界二十六號路

免費驗光　負責保用　特備最新儀器爲君詳細審查眼球生理欲使目力充足請蒞臨法界新新電影院西精華眼鏡公司一試　便知驗光準確　定價低廉　每副二元　鏡框另外

壁得洋行 本行因營業發達原址不敷應用業已遷移至英租界中街放玉字號歡迎惠顧　地址英租界中街二百六十八號　電話二局三○二六一號 (approx.)

印刷出版 黎宗堯　愛讀風月畫報　看花界照片消息者請閱

風月畫報 零售每份銀五分直接訂閱每廿三期銀一元每五十期銀二元　本外埠同價已於本年一月一日出版承索樣張請附郵票五分　天津法界廿四號路興義里三號

北洋畫報 有七年的歷史·內容稍有不俗，人人可看·每星期出三次，國內唯一！各報館各書局，一律代售。　實是家庭的善良伴侶

廣告欄 如欲刊登本欄廣告者請與北平報社北平分社接洽　電話南局三千七百五十三號

髮 德國生髮水、凡禿頂少髮者用此藥數星期後即生新髮、特效神藥每瓶二元　天津法界中街

性 必需　性病藥凡有外症性病見色即瀉陽痿早泄者服此藥一切奇效　總發行天津北門外鏡鋪胡同

安美頭痛片

一身最重要的部分是神經倘神經疼痛則週身感覺不安頭疼牙疼等症皆神經疼之一種若不早治足以害及精神此藥最能安神止疼解除各種神經痛苦

專治　頭痛牙痛耳痛背痛風濕痛骨節酸痛傷風發熱　每瓶九角五分

總售處法租界基泰大樓寶和公司

代售處英中街各大藥房

外埠函購加寄費二角過遠者恕不奉寄

男女性病專醫處　法租界廿六號路新新電影院旁精華眼鏡公司內　張潤甫大夫　專治男子腎虧陽萎元陽不舉見色流精夢遺滑精少年誤犯手淫發育不全生殖器短小等　婦女久不生育或生育過多有孕怕育經水不調赤白帶下一切性病確保限日痊癒　△門診一元二角　△出診三元三角

淋病根治法　淋病最難除根西醫愈十有餘年對花柳科經驗宏富頗有心得特備多種治淋新藥德國新發明之透熱電機專治後尿道淋之新器械及被痛苦收效迅速永無後患凡患有淋病欲知病情輕重或曾經治斷根毫無有淋病嫌疑而未敢確定者可至本所用極精密之顯微鏡檢查有根治梅之毒銀六零六印有著病叢書函索附郵票一分(只限本埠)　(時間)上午十時至下午七時(地址)法租界綠牌電車道一零四號(即吉祥里三號)　俞保康大夫診所啓

會計師魏綸　事務所天津英租界六十四號路二十四號　借用電話三局三二零八

律師夏彥藻　還居天津意租界三馬路西頭四十四號(電話)暫借時宅四〇〇二〇號

律師王福同　天津法界梨棧大安里四十號電話二局三三九二〇石門接洽處大樓西勸業場經租處

律師朱頤年　李炳陽　事務所天津義界五馬路東口外與特三區交界十九號(明德貨棧旁)電話四〇三七一

利威洋行　新貨禮品　鑽石　鋼表　北平王府井大街　電話三三二六〇三　天津英中街花園對過　自動上弦手表洋八十五元

意相日常生活　白洋紙印二角　報紙印一角　號爲一世怪傑之意國首相莫索利尼氏一身經管七部常機立斷魄力偉大遠過常人本書原爲莫氏日授由聯合通報社駐羅馬記者筆述經莫氏親自修改後允許發表由本館譯成中文凡欲日常生活紀律化者皆當手此一篇以爲借鏡

藝風　最近出版第一卷第五期　定價三角　來書無多購者從速　本報代辦部出售

大喜烟每元三桶加送一桶　十枝庄十四大枝　每枝庄每元三桶加送一桶

美人烟各贈送畫片在小壳　小聯珠烟內簽字注明

南洋兄弟烟草股份有限公司啟

印商力古洋行　新到法國花絲紗數百疋及印花印度綢五百餘疋花樣極全價目特廉請士女速來參觀爲盼　英中街二六〇號　電話三一八一六九號

新貨到津　糖菓廠，汽水廠，化粧品工廠所用各種香料，菓汁等均已備齊價目克己　天津禪臣洋行西藥部　行址英租界海大道六十三號

北寧鐵路簡明行車時刻表

中華民國二十二年七月十四日重訂

下行車

列車次數／站別	北平前門開	豐台開	廊坊開	天津總站開	天津東站到	天津東站開	塘沽開	蘆臺開	唐山到	古冶	灤縣	昌黎	北戴河	秦皇島	山海關	錦縣	遼寧總站
第七次 慢膳車各等	五·三〇	六·二四	七·四四	九·二六	九·三五	九·四五	一〇·四八	一一·五四	一三·五六	唐	山	止					
第三次 特快膳車臥車各等	八·一五	八·三五		一一·一六	一一·二五	一一·三五	一二·二九	塘	沽	止							
第九次 快膳車各等	一四·一〇	一四·四一	一五·四七	一七·一〇	一七·二〇	一七·四五	一八·四五	一九·四五	二〇·四五	唐	山	止					
第五次 特快膳車臥車各等	一六·二五	一六·五五		一九·一六	一九·二五	停											
第二〇一次 特快膳車臥車各等	一七·一五	一七·四八		二〇·一一	二〇·二〇	二一·三〇	開	往	浦	口							
第一〇一次 快膳車臥車各等	二〇·一五	二〇·四八	二二·〇八	二三·四一	二三·五〇	二四·〇〇	一·〇五	塘	沽	止							
第一五一次 混合三等	二〇·二五	二二·一〇	〇·二〇	二·四〇	二·五五	四·五〇	七·一七	九·五五	一三·三〇	唐	山	止					

上行車

列車次數／站別	遼寧總站	錦縣	山海關	秦皇島	北戴河	昌黎	灤縣	古冶	唐山開	蘆臺開	塘沽開	天津東站到	天津東站開	天津總站開	廊坊開	豐台開	北平前門到
第一六一次 混合三等			暫	由	唐	山	起		一四·三〇	一七·一三	二〇·二五	二三·三八	〇·一五	〇·三五	二·二四	七·一〇	八·一七
第八次 慢膳車各等			全				上		一〇·三〇	一一·五三	一三·一一	一四·一三	一四·二四	一四·三九	一六·一五	一七·四七	一八·三〇
第二〇二次 特快膳車臥車各等							自	浦	口	開	來	七·三〇	八·〇〇	八·一一		一〇·四三	一一·〇九
第四次 快膳車臥車各等			暫	由	塘	沽	起				一四·五六	一五·五〇	一六·〇〇	一六·一三		一八·四八	一九·一五
第十次 快膳車各等			暫	由	唐	山	起		一六·三五	一七·四五	一八·五三	一九·四五	二〇·〇〇	二〇·一一	二一·二七	二二·四八	二三·一五
第一〇二次 快膳車臥車各等			暫	由	塘	沽	起				五·三三	六·三七	六·五〇	七·〇六	八·二六	九·四二	一〇·一〇
第六次 特快膳車各等													九·三五	九·四六		一一·四五	一二·一二